Adevărul

ZIAR AL FRONTULUI DEMOCRATIC ROMÂN DIN ARAD

Anul I | Nr. 1, | 23 decembrie, 1989 | 4 pagini

Comunicatul către țară al Consiliului Frontului Salvării Naționale

Cetățeni și cetățene,

Trăim un moment istoric. Clanul Ceaușescu, care a dus țara la dezastru, a fost eliminat de la putere. Cu toții știm și recunoaștem că victoria de care se bucură întreaga țară este rodul spiritului de sacrificiu al maselor populare de toate naționalitățile și, în primul rînd, al admirabilului nostru tineret, care ne-a restituit, cu prețul sîngelui, sentimentul demnității naționale. Un merit deosebit îl au cei care ani de zile și-au pus în pericol și viața, protestînd împotriva tiraniei.

Se deschide o pagină nouă în viața politică și economică a României.

În acest moment de răscruce am hotărît să ne constituim în Frontul Salvării Naționale, care se sprijină pe armata română și care grupează toate forțele sănătoase ale țării, fără deosebire de naționalitate, toate organizațiile și grupările care s-au ridicat cu curaj în apărarea libertății și demnității în anii tiraniei totalitare.

Scopul Frontului Salvării Naționale este instaurarea democrației, libertății și demnității poporului român.

Din acest moment, se dizolvă toate structurile de putere ale clanului Ceaușescu. Guvernul se demite, Consiliul de Stat și instituțiile sale își încetează activitatea. Întreaga putere în stat este preluată de Consiliul Frontului Salvării Naționale. Lui i se vor subordona Consiliul Militar Superior, care coordonează întreaga activitate a armatei și a unităților Ministerului de Interne. Toate ministerele și organele centrale în actuala lor structură își vor continua activitatea normală, subordonîndu-se Frontului Salvării Naționale, pentru a asigura desfășurarea normală a întregii vieți economice și sociale.

În teritoriu se vor constitui consilii județene, municipale, orășenești și comunale ale Frontului Salvării Naționale ca organe ale puterii locale.

Miliția este chemată ca, împreună cu comitetele cetățenești, să asigure ordinea publică.

Aceste organe vor lua toate măsurile necesare pentru asigurarea aprovizionării populației cu alimente, cu energie electrică, cu căldură și apă, pentru asigurarea transportului, a asistenței medicale și a întregii rețele comerciale.

Ca program, Frontul propune următoarele:

1. Abandonarea rolului conducător al unui singur partid și statornicirea unui sistem democratic pluralist de guvernămînt.

2. Organizarea de alegeri libere în cursul lunii aprilie.

3. Separarea puterilor legislativă, executivă și judecătorească în stat și alegerea tuturor conducătorilor politici pentru unul sau, cel mult, două mandate. Nimeni nu mai poate pretinde puterea pe viață.

Consiliul Frontului Salvării Naționale propune ca țara să se numească în viitor România.

Un comitet de redactare a noii Constituții va începe să funcționeze imediat.

4. Restructurarea întregii economii naționale pe baza criteriilor rentabilității și eficienței. Eliminarea metodelor administrativ-birocratice de conducere economică centralizată și promovarea liberei inițiative și a competenței în conducerea tuturor sectoarelor economice.

5. Restructurarea agriculturii și sprijinirea micii producții țărănești. Oprirea distrugerii satelor.

6. Reorganizarea învățămîntului românesc potrivit cerințelor contemporane. Reașezarea structurilor învățămîntului pe baze democrate și umaniste.

Eliminarea dogmelor ideologice care au provocat atîtea daune poporului român și promovarea adevăratelor valori ale umanității. Eliminarea minciunii și a imposturii, și statuarea unor criterii de competență și justiție în toate domeniile de activitate.

Așezarea pe baze noi a dezvoltării culturii naționale.

(Cont. în pag. a IV-a)

Cuvînt către cititori

Cuvîntul e din nou liber și drept. Putem exprima deschis ceea ce gîndim, ceea ce gîndesc oamenii.

Ne cerem pe această cale scuze cititorilor noștri că am fost puși, obligați să vă dezinformăm de un regim tiranic, sîngeros, care a fost o mare rușine.

Ne angajăm în fața eroilor Aradului, că ziarul va fi al poporului, al cititorilor pe care sîntem datori să-i reprezentăm.

Este obligația noastră să facem acest lucru, să fim demni continuatori ai ziarelor „Românul" și „Patriotul", să oglindim fidel realitatea, aspirațiile, nădejdile dv., cititorii noștri.

Ne închinăm în fața celor care au ținut sus steagul libertății, a celor care pe străzile Aradului, într-o deplină unitate, cu aceleași simțăminte, gînd cu gînd, frate cu frate și-au adus contribuția ca regimul opresor să cadă.

Se cuvine spus un cuvînt tineretului municipiului nostru, care a dat dovadă de curaj, patriotism, disciplină, nu a pregetat să stea la datorie zi și noapte pînă libertatea a triumfat.

Ordinea, civilizația, disciplina, care au existat în aceste momente fac cinste tuturor locuitorilor Aradului și celor care au manifestat la Arad.

Aducem omagiul soldaților, subofițerilor, ofițerilor armatei noastre care au făcut cinste numelui și au dovedit că sînt armata poporului.

Cinstea, corectitudinea, adevărul, colaborarea cu dv. cititorii noștri vor fi liniile directoare ale ziarului.

REDACȚIA

LOZINCILE SCANDATE ÎN NOAPTEA CEA MAI LUNGĂ ȘI MAI FRUMOASĂ A ORAȘULUI ARAD:

„Nu sîntem fasciști!";

„Pentru Timișoara!";

„Ceaușescu cine ești, un escroc din Scornicești!";

„Ceaușescu judecat pentru sîngele vărsat!";

„Nu plecăm acasă!";

„Sîntem uniți!";

„Armata e cu noi!";

„Nu sîntem huligani!";

„Noi sîntem poporul!";

„Să ne aducă Moș Crăciun un conducător mai bun!";

„Nu mai vrem cartele!";

... și atîtea altele, pe care le-a putut născoci un popor care și-a amintit ce-nseamnă libertatea și demnitatea.

DUMITRU TOMA

În Capitală s-a constituit, ieri, Comitetul Național al Democrației din România

Vineri, 22 decembrie, la ora 16,30, s-a constituit Comitetul Național al Democrației din România, al cărui principal obiectiv îl constituie pregătirea trecerii spre o viață democratică.

Primul-ministru și întregul guvern și-au dat demisia.

Din Comitetul Național al Democrației fac parte comandanți militari, necompromiși în timpul dictaturii Ceaușescu, muncitori, studenți ce s-au aflat în fruntea luptei pentru răsturnarea vechiului regim, intelectuali.

La scurt timp după constituirea noului organism, membrii acestuia au ieșit pe balconul clădirii C.C. al P.C.R., pentru a informa zecile de mii de cetățeni aflați în piață și, prin intermediul transmisiunilor directe de radio și televiziune, întregul popor despre demisia guvernului, despre componența Comitetului Național al Democrației, despre măsurile propuse pentru perioada imediat următoare.

Membrii Comitetului local al Frontului Democratic Român din Arad

CRIȘAN MIRCEA	— maistru I.M.U.A.
VOICILĂ VALENTIN	— actor Teatrul de stat Arad
ONOFREI DĂNILĂ	— muncitor I.O.I.
DIMA TRAIAN	— electrician I.J.G.C.L.
GURILĂ CONSTANTIN	— muncitor U.J.C.M.
CHIȘ CLAUDIU	— tîmplar C.P.L.
POPA MARIA	— muncitoare I.C.S.A.P.
GROȘAN TITUS	— muncitor I.M.U.A.
ȚIȘCĂ GHEORGHE	— muncitor I.C.I.M. Brașov
NEMEȘ GAVRILĂ	— muncitor I.V.A.
PENCEA RAMONA	— laborantă UTA
BORDEA CORINA	— asistentă medicală Spitalul județean
TIMAR TRAIAN	— strungar I.V.A.
OANCEA ALEXANDRU	— muncitor C.F.R.
COSTESCU MARIN	— avocat, Colegiul județean de avocați
MARCU DUMITRU	— maior, comandantul Garnizoanei Arad
STRANSCHI LIVIU	— colonel, comandantul gărzilor patriotice
TRIFU CONSTANTIN	— merceolog, AGROCOOP
TRIFA IOAN	— judecător
GNENER ADRIAN	— muncitor

Membrii supleanți

PRECUP VALERIU	— tehnician „Tricoul roșu"
DIMA GABRIELA	— muncitor sanitar Spitalul județean
POPA DOREL	— muncitor
BRAICA VICTOR	— muncitor
PENCEA DON	— student
GÎRGAR LIVIU	— maior

Calm, înțelepciune

OPINII LIBERE

Cu o emoție nemaiîncercată, mîna ziariștilor notează, iată, cu fidelitate, cuvintele oamenilor, opiniile lor libere despre aceste zile și nopți ale Aradului, ale țării, zile și nopți care vor rămîne în istoria poporului român scrise cu litere de sînge, atestînd DEMNITATEA unei națiuni care și-a luat cu hotărîre soarta în propriile mîini. Cu țara întreagă, arădenii au răspuns prezent comandamentelor acestui moment, ieșind în stradă cu steagurile tricolore, avînd în fruntea lor, atîns cu ploșenie de nenumărate mîini, steagul-simbol purtat cu aceeași ploșenie de înaintași pe Cîmpia Libertății din Alba Iulia, atunci cînd au hotărît Unirea cea Mare.

Iar noi, ziariștii, alături de popor, sîntem mîndri că putem scrie acum cu adevărat ce simt, ce gîndesc oamenii, acești oameni minunați, care-și spuneau, cu lacrimi în ochi, în aceste zile și nopți ale Aradului, în timp ce armele erau îndreptate spre ei: „Ați văzut, nu sîntem lași!"

CRISTINA ALECU

Garoafe și frunze de castan

Poate niciodată garoafele nu au avut o existență mai sensibilă ca în noaptea de 21 decembrie. Teava unei tanchete țintea cerul iar în ea, un buchet de garoafe. Tineri adolescenți, în uniformă, cu fețe crude încă, stăteau în jurul ei în virtutea unei voințe obscure, în virtutea poftei unui megaloman al cărui nume hîrtia nu îl mai suportă. „ARMATA E CU NOI!", „ARMATA E CU NOI!" scandau miile de oameni aduși în Piața Aradului de durerile și umilințele impuse vreme de atîția ani. „ARMATA E CU NOI!" și a fost, adevărata armată a poporului!

Un locotenent de pe aceeași tanchetă a florilor, refuza politicos cafeaua oferită de o femeie: „sper să dorm la noapte!" Nu a fost să doarmă, nimeni nu a dormit. A fost noaptea patimilor și mîntuirii noastre. A fost noaptea dinaintea primei zile a luminii și libertății și toate acestea pentru că „ARMATA A FOST CU NOI!".

DORIN ILARIE CURECHIAN

Elogiu lui Valentin Voicilă

Scriu rîndurile acestea direct în tipografie, și o fac cu emoție mare, o fac în numele atîtor oameni care, poate fără să știe, îi datorează lui Valentin Voicilă VIAȚA! Tînărul și atît de talentatul actor Valentin Voicilă, aflat de la început, chiar de la început, în primele rînduri ale acelora, atîția!, care strigau cu lacrimi în ochi „nu sîntem fasciști!', „jos cu Ceaușescu!', s-a impus, spontan, ca lideri Valentin Voicilă, prin calmul, înțelepciunea și voința lui, a condus — de joi dimineața, pînă acum, vineri seara, 22 decembrie 1989, cînd, scriu rîndurile acestea — cu o frumusețe fără seamăn, cu o noblețe și o ținută de sine care-i face mai mult decît cinste, demonstrația pașnică, demnă și liberă, cu adevărat liberă, a cetățenilor din Arad. A miilor de umiliți, mințiți și înrobiți care nu mai aveau decît un singur drept, acela de a-l aclama pe „eroul între eroii neamului". Ei bine, sub conducerea lui Valentin Voicilă și a altor tineri minunați, ale căror nume nu le știu încă, dar ele vor reveni, cu siguranță, zilele următoare, în paginile ziarului nostru, ei bine, sub conducerea lui Valentin Voicilă am izbutit să rămînem printre puținele orașe din țară în care nu s-a tras în oameni. Fiindcă el a înțeles că ei, îmbuibații care ne-au strivit pînă acum sub tălpile lor, asta așteptau: un semn, ceva, cît de puțin, care să le dea prilejul să deschidă focul! Așa cum, de altfel, au făcut în restul țării. Inepuizabil, Valentin ne-a obligat să rămînem calmi, calmi și demni, strigîndu-ne mînia, durerea și disperarea ore-n șir. Arădenii s-au dovedit minunați. Cînd Vali, și tinerii din jurul lui, ne-au îndemnat să ne rugăm pentru morții noștri, pentru copiii căzuți victime furiei unui asasin fără nimic sfînt, oamenii au îngenuncheat și-au spus „Tatăl nostru". Cînd Vali ne-a îndemnat să cîntăm „Hora unirii", am cîntat-o. Cînd a strigat, tîrziu în noapte, „nu plecăm acasă!" — am strigat, deși ne clătinam de oboseală, eram răgușiți, ne era frică, dar ne-o stăpîneam.

Am izbutit să-l luăm în brațe pe Valentin Voicilă abia spre dimineață, într-unul din puținele momente în care a coborît de la tribună. Doru Iosif (alt minunat actor), mi-a șoptit îngrozit, „numai de nu s-ar prăbuși", ne-am dat cu-raj unul altuia, fiindcă la ora aceea, eram destul de puțini, poate cinci-șase sute și-am continuat să scandăm cu îndîrjire: „Jos criminalul!", „Jos asasinul!', „Ceaușescu judecat pentru sîngele vărsat!" pînă cînd, în sfîrșit, a dat Dumnezeu și s-a făcut dimineață și arădenii s-au întors, de data aceasta, TOȚI, în piață.

Valentin Voicilă, pentru curajul tău, pentru forța și frumusețea ta morală, pentru calmul și înțelepciunea ta, îți mulțumesc! Și odată cu mine îți mulțumesc toți oamenii de bine din acest oraș. Ei, oamenii de bine, sînt mulți în Arad. Cei mai mulți! De-acum liberi, demni și mîndri în orașul și-n țara lor.

Valentin Voicilă, tu, actorul, tu, omul, ți-ai jucat, în noaptea cea mai lungă și cea mai frumoasă a orașului Arad, rolul vieții. Sîntem cu adevărat mîndri de tine.

DUMITRU TOMA

Valentin Voicilă : OMUL

Nu-mi vine să cred! Este imposibil! Am scăpat de cel mai mare criminal al României, Ceaușescu Nicolae! Sînt fericit! Acum sînt eu însumi. Sub dictatura lui m-am simțit manipulat, un obiect. Acum, datorită minunatei noastre demonstrații, minunatei noastre armate, am cîștigat. Cred că am început să trăiesc coșmarul la sfîrșit.

Vă salut și vă iubesc pe toți care ați fost alături de noi, de Comitetul Frontului Democratic Român.

Dorința mea a fost să nu moară nimeni.

Victoria noastră este cu atît mai mare pentru că la Arad, deasupra oamenilor, au zburat baloane și porumbei

Energie electrică și căldură...

Am fost ieri la energeticieni, vechii mei colegi de muncă. Nu le-am cerut părerea despre marea victorie. Fețele lor exprimau bucuria și entuziasmul. I-am rugat să spună cetățenilor județului ce fac pentru ca oamenii să aibă lumină și căldură. Iată ce mi-au declarat:

Inginer Mihai Boșneag, directorul întreprinderii electrocentrale: „Am lucrat tot timpul evenimentelor în mod normal. Muncim și în continuare în formațiile tradiționale. Avem, deocamdată, combustibil suficient — gaz, cărbune și păcură. Ca un simbol al victoriei livrăm nonstop căldură și apă caldă".

Inginer Cornel Seceanschi — dispecer șef I.R.E.: „Și noi, ca și energeticienii de la I.E., n-am întrerupt lucrul nici o clipă. Am muncit și lucrăm în continuare în turele stabilite. Asigurăm populația județului că vom face tot ce depinde de noi ca furnizarea energiei electrice să se desfășoare normal".

La fel au muncit cei de la transportul în comun, de la uzinele de apă, din magazinele alimentare și din alte sectoare. Ei, toți, asigurîndu-ne nouă, tuturor, cele necesare traiului, cele pe care tiranul ni le-a refuzat ani în șir.

Muncitori din întreprinderile industriale! Ați obținut Victoria! Tirania, minciuna au fost lichidate. Puterea este a noastră, a întregului popor! Pentru consolidarea ei, reluați lucrul, azi, acum!

T. PETRUȚI

Trăiască România liberă și democrată

— astăzi 22 decembrie 1989 —

Manifest prezentat de Comitetul Democratic Român din Arad în momentul victoriei poporului.

Arădeni! prin voința voastră liberă și unită, prin sacrificiul vostru, ați reușit alături de ceilalți compatrioți să împliniți dorința de a trăi în libertate.

Faptele au dovedit că nimic, nici moartea, nu a putut opri întregul popor, care cu demnitate se numește Poporul Român.

Să ne închinăm în fața celor ce s-au jertfit pentru această zi!

Trăiască armata română, armata poporului!

Arădeni să apărăm liniștea și ordinea, să dovedim civilizația noastră, justiția, dreptatea, nu înseamnă răzbunare. Vom fi așa cum am fost, oameni adevărați și demni.

Prin voința Domnului avem și noi un an nou fericit!

Sărbători cu sănătate!

Proclamația Frontului Democratic Român constituit la Timișoara în data de 20 XII. '89 și continuat la Arad

Așa cum a fost ea prezentată la marea manifestație a arădenilor din 21-22 decembrie.

CAP. I. — F.D.R. este organizație patriotică constituită în Timișoara pentru a realiza un dialog cu guvernul român în scopul democratizării țării.

F.D.R. condiționează începerea acestui dialog cu demisionarea lui Ceaușescu.

CAP.. II. — Propunem guvernului țării ca bază de discuții următoarele revendicări:

1. Organizarea de alegeri libere;

2. Libertatea cuvîntului presei, radioului, televiziunii;

3. Deschiderea imediată a granițelor;

4. Integrarea României în rîndul statelor care garantează și respectă drepturile fundamentale ale omului;

5. Eliberarea neîntîrziată a deținuților politici și a dizidenților din România;

6. Revitalizarea economiei naționale.

7. Reforma învățămîntului în spirit democratic.

8. Dreptul de a manifesta liber;

9. Libertatea reală a cultelor religioase.

10. Îmbunătățirea asistenței medicale și alimentației publice.

Referitor la evenimentele din Timiș:

1. Cerem cu fermitate să fie trași la răspundere cei care au dat ordine să se tragă în popor.

2. Cerem restituirea decedaților pentru a fi îngropați după datină și cu doliu național.

3. Cerem eliberarea imediată a tuturor celor arestați în urma manifestărilor.

4. Cerem încetarea pe viitor a oricăror represalii asupra participanților de la Timișoara și Arad.

5. Cerem autorităților recunoașterea oficială a comitetului de acțiuni al frontului Democratic Român înființat la Timișoara și continuat în Arad și inițierea unui dialog.

6. Mulțumim Teatrului Național din Timișoara pentru sprijinul acordat.

CAP. III. :

1. F.D.R. adresează țării întregi și întregului popor român chemarea să ni se alăture în lupta noastră dreaptă pentru democratizarea țării.

2. Formarea în toate orașele țării, în întreprinderi și instituții de comitete ale F.D.R., care să asigure coordonarea mișcării de democratizare națională.

3. Revendicați drepturile constituționale în mod pașnic și fără violență.

4. Intrați în greva generală începînd de azi, 21 decembrie, pînă la victoria finală, cu excepția sectoarelor de bază, ce nu pot fi întrerupte.

F.D.R. mulțumește tuturor celor care au fost și sînt alături de noi.

Mulțumiri

Comitetul de organizare al F.D.R. Arad mulțumește acelor lucrători ai Centrului teritorial de calcul care, în condițiile în care teroarea încă domnea, ne-au ajutat prin tipărirea de foi volante și manifeste.

Pîinea noastră...

Să nu-i uităm pe bravii noștri concitadini — cinstiți și curați — cum de duminică „ceas de ceas" ne-au asigurat pîinea cea de toate zilele. Cinste lor. Cu toată dragostea să le mulțumim.

MIRCEA ȚÎȘCĂ

Sub

Hîrtia pe care minată, acum, de mânesc. Culorile flutură în vîntu bertăți, se aștep terelor ce se îmb se întrupeze în tea joacă în ho ele încearcă să tor gînduri, și rinți pînă mai a ceasuri rămase ti

Așadar, iată-le purpurate de sîng ților patrioți, au rea națiunii și azurul stării de atîta am năzuit.

Așadar, iată-le în sfîrșit, în tipar tru a oglindi cel

„Hora „fasciști".

În asentiment lor care-și cer fitorii presei d nostru s-au într scoate o nouă tă sugestiv „Ad ... dintre ei lips cei îndreptățiți devărul, un tînă re a fost surpri mente" în conc fapt alături de cărora s-a năs mișor, în zona Înțelo liștilor ces

La d su

„Lucrătorii în așa cum ne pl nem adesea, ce suflet și înaltă fesională zilnic aline suferințel cursul celor 48 ternică angajar fost prezenți la

Din informați la directoarea re județene, Ile personalul me dean a acționat rea unei asiste tate de cea ma Pentru ca acti desfășoare nor se acționa pron le s-au prezen chiar și cadrel cediu de odihn

Conducerea toate măsurile rarea stocului sînge și a tutu materiale nece

, luciditate, muncă

tricolor, cuvîntul liber

scriu e străluitricolorul roi care, iată, deplinei lin asupra lipulzesc ca să cuvinte, acesa frazelor şi dea glas atirisuri şi docum cîteva linuite. literele imele adevăraite de simţiinmuiate în ace la care

aşezîndu-se e fireşti, pende cuviinţă.

S-a terminat cu chinul de a găsi cheia potrivită pentru a strecura, totuşi, un strop de adevăr în noianul de minciună ce macula foaia albă. S-a crezut că „hîrtia suportă orice". S-a dovedit că nu e aşa. Coala încărcată cu semne tipografice are viaţa ei. Şi o viaţă în minciună nu poate dăinui. S-au acoperit, fără îndoială, hîrtii cu te miri ce imne glorificînd micimea sufletească sau, dimpotrivă, anulînd măreţia cea adevărată, au fost obligaţi destui să scrie cu ochii închişi (poate şi din ruşinea de a-şi citi propriile rînduri), au fost reduşi la tăcere alţii care ar fi avut ce spune şi cum spune lucrurilor pe nume. O aripă de întuneric adormea raţiunea şi de sub ocrotirea întunericului se iveau monstruoase alcătuiri de fraze.

A sosit ceasul poeziei adevărate, care s-a scris şi pînă acum dar a fost rostită în şoaptă, a sosit vremea romanelor adevărate şi mai cu seamă întregi, fiindcă toate cele apărute pînă acum au fost trunchiate, înjumătăţite dacă nu sortite focului.

Tricolorul flutură liber! Sensul noţiunii de libertate e larg cuprinzător. În privinţa creaţiei literare el trebuie înţeles pe măsura-i cuvenită. De către toţi cei care au conştiinţa limpede şi vor să se dăruiască. cinstit şi românește, artei lor. Am dăinuit prin veacuri graţie limbii noastre sfinte. S-o facem să răsune alături de tricolor, peste întinsul patriei, s-o facem să răsune în bătrîna Europă care este, acum, cu ochii plini de admiraţie, asupra noastră.

Niciodată, de la Unirea cea Mare, care şi-a avut leagăn dulce de gînd în dor românesc aici la Arad, n-au răsunat mai frumos cuvintele: ţară, tricolor şi libertate!

Hîrtia pe care se vor tipări aceste rînduri fi-va străluminată de tricolor, purtînd rubinul lacrimilor de sînge, aurul victoriei spiritului şi albastrul pur al înaltelor noastre doruri.

Sub tricolor cuvîntul e liber!

FLORIN BĂNESCU

dansată de poporul român, nu de...

„Pe un drum..."

tuturor cepturile, siumunicipiul it pentru a zetă, numirul".

unul dintre spună A- gazetar, cade „eveniu, dar de în mijlocul satul Pru-

na- an-

descente, am hotărît să-l aduc cît mai repede în mijlocul celor care scriu şi au vrut de multă vreme să scrie numai şi numai Adevărul!

Pe drum, am avut satisfacţia să văd cum au fost date jos lozincile dedicate celui ce se autointitula „cel mai iubit fiu al naţiunii", „un eminent conducător" şi „ilustru strateg", în oraşele Sebiş, Ineu, precum şi în Pîncota, Şiria, Seleuş... Am văzut protestul cetăţenilor împotriva a tot ce numeau „dictatura Ceauşescu".

Închei prin a spune că am străbătut un teritoriu al unei adevărate Românii Libere, ce visează un prosper destin la care s-au gîndit cu toţii, la Timişoara, Arad şi în întreaga ţară.

IONEL SABĂU

orie, pentru alinarea rinţelor semenilor

alate albe", să le spu- cu imens petenţă proarcă să ne tot parore de putriotică au orie.

primite de ţiei sanitaDragomir, sanitar arătru acordade specialină calitate. ea să se pentru a aceste zidatorie ate în con-

ţiei a luat tru asigurdicamente, celorlalte asigurării

unei asistenţe medicale eficiente.

Printre medicii care în tot acest răstimp au pus suflet, căldură, atenţie şi nu în ultimul rînd competenţă profesională îi amintim pe inimoşii Wilhelmina Buruleanu, medic şef la secţia pentru copii, chirurgie infantilă, doctorii Sorin Soiu, Elena Miclescu. şi Dan Mihu, care au alinat durerile şi au liniştit gingaşele făpturi timp de 36 de ore.

Atît celor amintiţi mai sus, precum şi tuturor cadrelor medicale din judeţul nostru care s-au aflat permanent la datorie le adresăm calde mulţumiri din partea locuitorilor arădeni, adresîndu-le rugămintea ca şi în continuare să dea dovadă de aceeaşi dragoste faţă de oameni şi de sănătatea acestora.

PETRICA SABĂU

Unitate

Joi, puţin spre amiază, un bătrîn trecea plîngînd: „Orice să fie, dar să isprăvim". Mii de oameni, muncitori, ţărani, intelectuali erau gata să înfrunte gloanţele. Feţele nu exprimau decît durere şi dîrzenie, voinţă şi unitate. „Unitatea de monolit a poporului", formula uzată, înjosită de epoca minciunii, unitatea de monolit a fost cea mai reală şi mai adevărată. Nu în jurul cuiva, ci în jurul sufletelor noastre. Unitatea, pe care „marele ctitor" al minciunii nu a încetat niciodată să o zdruncine, încercînd mereu a ne învrăjbi. Unitatea românilor, maghiarilor, germanilor, sîrbilor, a muncitorilor, ţăranilor şi intelectualilor a devenit unitatea de neclintit a poporului pe care nimeni şi nimic nu o va mai face să revină la „epoci" înumane.

Unitatea noastră de azi, cînd pe chipuri au apărut lacrimile bucuriei înseamnă ordine, civilizaţie, muncă.

Nu l-am mai întîlnit pe bătrînul de joi, l-aş fi îmbrăţişat şi i-aş fi spus: „S-a ispravit! De azi începe viaţa şi tinereţea noastră".

DORIN ILARIE CURECHIAN

Chemăm muncitorii din următoarele întreprinderi — vitale pentru buna funcţionare a vieţii în Arad — ca, de altfel, şi pe ceilalţi muncitori din fabricile oraşului, să dea dovadă de mare, mare, mare responsabilitate. Avem nevoie cu toţii de munca lor continuă şi hotărîtă:

— C.E.T.;
— Fabrica de pîine;
— I.R.E.;
— I.J.T.L.;
— C.F.R.;
— Spitale şi Policlinici;
— Uzina de apă;
— Abatorul;
— Întreprinderea de industrializare a laptelui şi întreprinderile erou: „Orolegrie", I.M.U.A., I.V.A., U.T.A, I.M.A. şi toate celelalte.

Clipe de imensă fericire

Orele 17, piaţa UTA. Trotuarele, de-o parte şi de alta sînt mai animate ca de obicei. Grupuri mai mici sau mai mari de oameni, tineri şi vîrstnici, bărbaţi şi femei, se întorc victorioşi de la demonstraţia paşnică pentru doborîrea odiosului clan Ceauşescu, ce se autointitula pînă mai ieri cel mai iubit fiu al poporului, etc. etc. Trăiesc cu toţii la cea mai înaltă tensiune, imensa fericire de a se simţi cu adevărat liberi şi demni într-o ţară nouă, liberă şi demnă. Se îmbrăţişează fără să se cunoască, plîng, deşi nu i-a supărat nimeni, căci iată au ajuns şi românii noştri să „scape" lacrimi de fericire. Sus, pe blocurile din zonă, se demontează lozincile care-l proslăveau pe fostul, de-acum, tiran megaloman, figură diabolică în istoria popoarelor alături de un Caligula. Dintr-o întreagă lozincă a mai rămas un singur cuvînt — POPORUL, cuvîntul care pentru prima dată în 45 de ani de cruntă suferinţă morală şi materială, de umilinţă şi durere şi-a arătat formidabila lui forţă şi putere de luptă, extraordinara capacitate de a-şi impune voinţa de libertate şi dreptate.

Trei tineri elevi flutură cu avînt drapele tricolore. Vin de la marea demonstraţie răguşiţi de cît au strigat, scandînd lozinci cu totul noi, nemaiauzite în mod public în ultimii 45 de ani: „Jos Ceauşescu, jos dictatorul!", „Moarte criminalului!", „Nu sîntem fasciştii!" şi altele. Cel mai înalt dintre ei, Ciprian Mihuţ elev în clasa a IX-a C la Liceul industrial nr. 2, ne-a spus:

— Simt că trăiesc clipe de vis, momente de extaz. Un vis minunat în care am crezut cu toată fiinţa mea în toate aceste zile dramatice.

— De fapt pentru ce ai demonstrat în faţa primăriei?

— Pentru libertatea de a gîndi şi a-mi putea exprima liber ceea ce gîndesc.

— Dar dumneata? ne adresăm lui Romulus Strana, anul I la şcoala profesională din cadrul Liceului industrial nr. 1.

— Revolta clocotitoare, din inimi îndurerată de sîngele de la Timişoara m-a îndemnat să ies în stradă.

— Nu ţi-a fost frică de gloanţe?

— Am avut convingerea neclintită că armata noastră, bravii noştri ostaşi, fraţii noştri de sînge nu vor trage în noi. Şi nu au tras.

Stăm apoi de vorbă cu soţii Maria şi Ioan Vasilache. Ea, muncitoare la UTA — prima fabrică de femei care a ieşit în stradă — el, muncitor la T.M.U.C.B.

— Trăim şi noi cu intensitate, cu imensă satisfacţie aceste clipe istorice. Dar pentru a le putea trăi am fost şi noi participanţi la marea demonstraţie.

— Ce aşteptaţi de la viitor?

— Vrem să trăim ca oameni demni, în case încălzite, la lumină şi căldură, să avem ce pune pe masă la praznicele ce vin.

Privirea ne este atrasă de o altă pereche de oameni respectabili, cu o ţinută plină de demnitate. Sînt soţii Victoria — ce nume profetic! şi Iosif Kapat, ea, lucrătoare la o grădiniţă, el, muncitor gravor.

— Providenţa nu-mi putea hărăzi — acum la ieşirea la pensie, după 40 de ani de muncă neîntreruptă — o fericire mai mare ca această mare VICTORIE a poporului împotriva tiraniei.

— Eu sînt românca după mamă, ne-a spus şi doamna Victoria, dar el e ungur de naţionalitate. Puteţi să scrieţi despre noi?

Dacă putem? Desigur, dacă o facem încredinţaţi că la cumpănă de istorie nouă sîntem în aceeaşi măsură îndreptăţiţi să ne simţim liberi cu adevărat.

ŞTEFAN TABUIA

La ceas de libertate

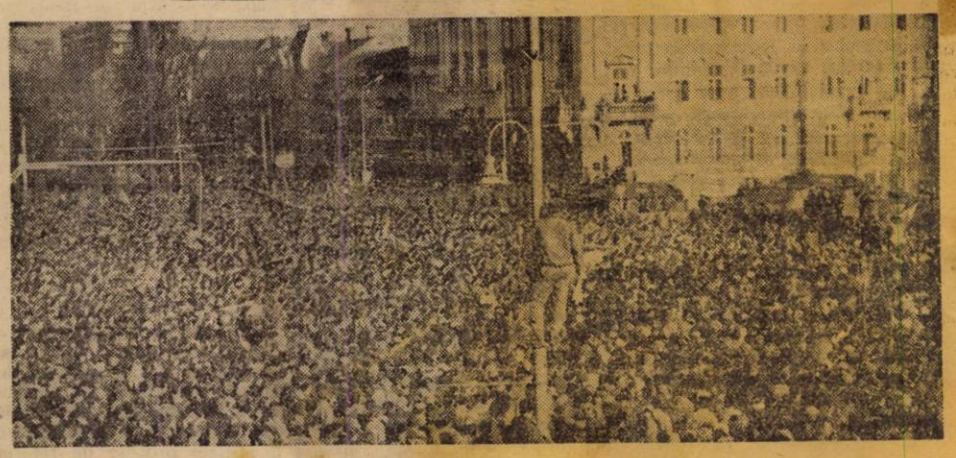

Imaginea demnităţii noastre.

...Şi atunci am fost siguri de victoria poporului!

Stau de vorbă cu muncitorii tipografi şi condeiul îmi aleargă slobod pe hîrtie: „Da, am fost acolo, în Piaţă, de la început. Am fost cu alţi colegi din Tipografie şi am scandat alături de ei: „Vrem libertatea presei!", „Nu mai tipărim cartele!", „Libertatea cuvîntului!". Uite, sînt emoţionat — îmi spune mai departe Florea Borod — sînt emoţionat că pot să spun acum ce gîndesc, nu ce ar trebui să gîndesc conform unor tipare care aduceau ziarele noastre la acelaşi numitor. M-am dus acolo, am fost alături de toţi ceilalţi pentru că aşa cum au stat lucrurile nu se mai putea. Am doi copii şi vreau ca ei să trăiască în libertate şi să aibă tot ce le trebuie".

„Noi, sîntem poporul, şi noi vrem să conducem cu adevărat ţara. Vom munci ca să avem o ţară frumoasă, aşa cum ne-am dorit-o întotdeauna — îmi mărturiseşte şi muncitorul Pavel Luca. N-avem nevoie de dictatori, care să ne spună ce să facem. Aici, la Arad, armata a fost unită cu poporul, apărîndu-ne interesele. Toată cinstea faţă de această dovadă de înţelepciune şi curaj. La fel, vreau să-mi exprim respectul faţă de miliţia şi securitatea arădeană, care n-au intervenit sub nici o formă, aşa încît asupra oamenilor nu s-a tras nici un foc de armă. „Vreau să informez cetăţenii, îmi spune lapidar şi muncitorul Petre Salău, că aici, în Tipografia Arad, lucrurile au intrat în normal, am început să muncim cu toţii, să muncim pentru popor, pentru ţară şi adresez şi eu, alături de toţi tipografii un apel tuturor cetăţenilor să păstreze liniştea şi ordinea de care cu toţii avem nevoie, să se organizeze, în întreprinderi şi instituţii, pentru reluarea activităţii fiindcă acum, tot ce facem, facem pentru noi!"

CRISTINA ALECU

De la „Agerpres"

Agenția Română de Presă „Agerpres" nu mai are nevoie de aprobări speciale din partea cenzurii pentru a transmite false luări de poziție și atitudini naționale lipsite de orice bază reală.

Alături de întreaga presă centrală și din țară, de radio și televiziune, de toate mijloacele de informare în masă, Agerpres își va face datoria și va informa în mod real, cinstit și civilizat întreaga opinie publică internă și internațională asupra tuturor evenimentelor ce se vor desfășura în România și în lume.

Vom oferi presei, tuturor agențiilor internaționale de presă o viziune completă și onestă a tuturor evenimentelor românești.

Precizăm că acest text a fost redactat de ziariștii Agenției Române de Presă care nu și-au pierdut nici un moment conștiința profesională, aceeași care pînă ieri erau obligați să răstălmăcească realitatea și să dezinformeze sistematic opinia publică internă și internațională.

Comunicatul către țară al Consiliului Frontului Salvării Naționale

(Urmare din pag. 1)

Trecerea presei, radioului, televiziunii din mîinile unei familii despotice în mîinile poporului.

7. Respectarea drepturilor și libertăților minorităților naționale și asigurarea deplinei lor egalități în drepturi cu românii.

8. Organizarea întregului comerț al țării, pornind de la cerințele satisfacerii cu prioritate a tuturor nevoilor cotidiene ale populației României. În acest scop, vom pune capăt exportului de produ... alimentare ... reduce exportul de produse petroliere, acordînd prioritate satisfacerii nevoilor de căldură și lumină ale oamenilor.

9. Întreaga politică externă a țării să servească promovării bunei vecinătăți, prieteniei și păcii în lume, integrîndu-se în procesul de construire a unei Europe unite, casă comună a tuturor popoarelor continentului. Vom respecta angajamentele internaționale ale României și, în primul rînd, cele privitoare la Tratatul de la Varșovia.

10. Promovarea unei politici interne și externe subordonate nevoilor și intereselor dezvoltării ființei umane, respectului deplin al drepturilor și libertăților omului, inclusiv al dreptului de deplasare liberă.

Constituindu-ne în acest front sîntem ferm hotărîți să facem tot ce depinde de noi pentru a reinstaura societatea civilă în România, garantînd triumful democrației, libertății și demnității tuturor locuitorilor țării.

În mod provizoriu, în componența Consiliului intră următorii: Doina Cornea, Ana Blandiana, Mircea Dinescu, Laszlo Tokes, Dumitru Măzăilu, Dan Deșliu, general Ștefan Gușe, general Victor Stănculescu, Aurel-Dragoș Munteanu, Cornelia Mănescu, Alexandru Bîrlădeanu, Silviu Brucan, Petre Roman, Ion Caramitru, Sergiu Nicolaescu, Mihai Munteanu, Mihai Ispas, Gelu Voican Voiculescu, Dan Martian, căpitan Lupoiu Mihail, general Voinea, căpitan de rangul I Dumitrescu Emil, Neacșa Vasile, Ciontu Cristina, Baciu Marian, Bogdan Teodoriu, Eugenia Iorga, Negrițiu Paul, Manole Gheorghe, Vladimir Ionescu, Adrian Sîrbu, Cîrjan Constantin, Domokoș Geza, Magdalena Ionescu, Marian Mierlă, Constantin Ivanovici, Ovidiu Vlad, Bucurescu Valeriu, Ion Iliescu.

☆

Dînd citire la posturile de radio și televiziune acestui comunicat, Ion Iliescu a precizat: Deocamdată, este o structură provizorie, gîndită într-un mod foarte operativ. Lista rămîne deschisă. Nu aceasta va fi componența completă a Consiliului. Am menționat doar cîteva nume de oameni care sînt legate de transformările pe care le cunoaște țara, oameni care au demonstrat spirit de sacrificiu în anii tiraniei, tineri care în aceste zile au fost pe baricade, care și-au pus viața în pericol, reprezentanți ai muncitorilor, ai studenților, ai intelectualității, ai armatei, acele forțe care au fost active, prezente în procesul de instaurare a noului regim al puterii. Lista rămîne deci deschisă. Pentru a putea completa componența Consiliului așteptăm propuneri din partea tuturor categoriilor și forțelor sociale care au luptat și au învins.

Acest comunicat este o primă formă de platformă program a noului organism al puterii de stat din România. Am primit mandatul de a vi-l prezenta.

„Armata e cu noi"

ACTUALITATEA INTERNAȚIONALĂ

Ecoul internațional al evenimentelor din România

BERLIN 22 (Agerpres). — Cancelarul R.F.G., Helmut Kohl, a apreciat reprimarea evenimentelor din România drept „un lucru îngrozitor", care l-au deprimat adînc". În prezența ziariștilor, la Dresda, el și-a exprimat speranța că în România se va reveni cît mai repede posibil la relații care să corespundă convențiilor incluse în Actul final de la Helsinki.

☆

PARIS 22 (Agerpres). — Deputații Adunării Naționale din Franța au păstrat, miercuri, la Paris, un minut de tăcere în semn de protest față de intervenția tîlpelor împotriva demonstrațiilor de la Timișoara. „Libertatea poporului român va învinge", a afirmat președintele Adunării Naționale, Laurent Fabius — citat de agenția DPA. Primul ministru francez, Michel Rocard a exprimat „groaza și consternarea" Franței.

☆

ATENA 22 (Agerpres). — Agenția Taniung anunță din Atena că Academia de Științe a Greciei a exclus, prin vot unanim, pe Elena Ceaușescu din rîndul membrilor săi.

☆

BERLIN 22 (Agerpres). — Vineri la București puterea a fost preluată de un front pentru salvarea patriei — informează agenția ADN, citînd comunicatul Televiziunii Române. Oamenii ieșiți în stradă jubilau — relatează corespondentul ADN. Fotografiile lui Ceaușescu au fost arse sau rupte în bucăți. Armata s-a înfrățit în Capitală cu demonstranții.

☆

VATICAN 22 (Agerpres). — Papa Ioan Paul al II-lea și-a exprimat vineri „oroarea" în legătură cu violența folosită împotriva manifestanților în România. În tradiționalul discurs de Crăciun, Papa a condamnat extrem de vehement pe tiranul Ceaușescu și „violența exercitată împotriva cetățenilor români fără apărare" și a lansat un apel în favoarea unor schimbări radicale, bazate pe respectarea drepturilor omului.

☆

ATENA 22 (Agerpres). — După înlăturarea lui Nicolae Ceaușescu de la putere, ministrul de externe al Austriei, Alois Mock, și-a exprimat speranța că acum în România vor fi inițiate procese de reforme economice și politice și va fi transpusă în fapt libertatea personală a tuturor românilor. Revolta poporului român, precum și a minorităților maghiară și germană din România, s-a dovedit eficientă — a relevat Alois Mock, într-un interviu acordat ziarului ORF. Anularea obligativității vizei pentru deținătorii de pașapoarte de serviciu și diplomatice, care fusese preconizată pentru următoarele zile, nu va mai intra în prezent în vigoare — a comunicat agenției APA un purtător de cuvînt al ministrului austriac.

☆

Evenimentele reflectă puterea democrației și a dorinței de libertate a oamenilor, care au cîștigat acum și în România, prin mișcarea populară pentru înnoire politică și economică, o mare victorie asupra dictaturii sîngeroase a lui Ceaușescu — a declarat Mock.

☆

BUDAPESTA 22 (Agerpres). — Comitetul de solidaritate ungar a declarat că a fost creat un fond material de 5000 000 forinți pentru cumpărarea de medicamente destinate celor care au avut de suferit în România — transmite agenția MTI. Comitetul a adresat tuturor organizațiilor și cetățenilor unguri chemarea de a sprijini această inițiativă. A fost anunțat că 200 de flacoane de sînge vor fi trimise imediat la Timișoara și că, în următoarele 12 ore, va fi obținut sînge de la 200 de donatori.

☆

BUDAPESTA 22 (Agerpres). — Imediat după ce la posturile românești de radio și televiziune au fost transmise știrile privind trecerea puterii în mîinile poporului, agenția de știri MTI din Budapesta a informat despre acest eveniment, despre poziția adoptată de armata română în apărarea cuceririlor poporului. Este subliniat faptul că patrioții români, tinerii au dobîndit libertatea cu prețul supremului sacrificiu.

Agenția ungară a anunțat imediat redeschiderea frontierei de stat dintre cele două țări vecine.

☆

ROMA 22 (Agerpres). — Comunitatea românească din regiunile Lombardia și Piemont a adresat, joi, președintelui Republicii Italiene, Francesco Cossiga, o telegramă în care îi adresează mulțumiri pentru poziția sa fermă de denunțare a fostelor autorități din România, în acest moment atît de dificil pentru țară — informează agenția ANSA.

☆

LONDRA 22 (Agerpres). — Primul ministru al Marii Britanii Margaret Thatcher, a salutat răsturnarea regimului Ceaușescu în România. Într-un interviu acordat programului de televiziune „Sky News", premierul a exprimat speranța că noua conducere a României „va urma exemplul celorlalte țări și va efectua alegeri libere în țară".

„Aceasta este o noutate minunată pentru poporul României, pentru noi toți. 1989 s-a dovedit a fi un an istoric, cel mai fantastic dintre toți".

☆

BERLIN 22 (Agrespres). — Poporul român, prin acțiunile sale hotărîte, și-a croit drum spre înnoirea democratică a societății — se relevă într-o declarație a guvernului RDG. Salutăm din inimă poporul român pentru marea sa victorie. Totodată, exprimăm condoleanțe în legătură cu numărul mare de victime.

Poporul român poate să conteze pe sprijinul solidar al poporului din RDG și al guvernului țării noastre — se adaugă în document, exprimîndu-se intenția de a se dezvolta relații de prietenie cu România pe o bază înnoită.

☆

BUDAPESTA 22 (Agerpres). — Prezidiul Partidului Socialist Ungar a dat publicității o declarație în care se arată că știrea privind evenimentele din România a parvenit la Budapesta chiar în timpul ședinței acestui organ de conducere al partidului. Cu acest prilej, Prezidiul Partidului Socialist Ungar și-a exprimat speranța că răsturnarea regimului lui Ceaușescu este primul pas al cotiturii democratice al evenimentelor. Prezidiul exprimă încrederea că aceste schimbări vor deschide calea spre apropierea firească dintre unguri și români.

☆

BERLIN 22 (Agerpres). — Agenția ADN informează: Consiliul de Stat al R.D. Germane a hotărît să-i retragă lui Nicolae Ceaușescu Ordinul Karl Marx, care i-a fost decernat de către fostul președinte al Consiliului de Stat al R.D.G., E. Honecker.

Aradul — suflet fierbinte în sufletul țării

Pot scrie, în această zi de 22 decembrie 1989, că Aradul, orașul nostru drag s-a dovedit a fi suflet fierbinte în sufletul țării. Mai mult ca oricînd, fiecare din zecile de mii de oameni ai muncii din întreprinderile și instituțiile arădene, fiecare dintre soldații și ofițerii prezenți au dat în aceste zile proba celui mai profund patriotism, prin demnitatea lor conferind orașului dreptul de a avea din nou un binemeritat loc de cinste în istoria țării.

Pentru că, ei, cetățenii tineri și vîrstnici, împreună cu soldații care au umplut fără întrerupere timp de două zile, marea piață a Primăriei orașului ne-au dăruit sentimentul celei mai profunde mîndrii. Datorită lor am simțit acest sensibil și cald pămînt al Transilvaniei vibrînd încă o dată sub faldurile tricolore ale Steagului Unirii, datorită lor am văzut pentru prima dată țevi de tun susținînd gingașe corole florale, datorită lor trăim bucuria că Aradul și-a înscris numele în această zi istorică fără a purta pata nici unei crime.

Asupra soldaților și ofițerilor s-au îndreptat mai întîi privirile la aflarea veștii că de-acum vom trăi în pace și libertate. Așezați în aceleași demne rînduri, au primit cu fețele înbujorate mulțumirile oamenilor. „Voi sînteți mîndria țării!" — a scandat minute în șir, cu exaltată bucurie, mulțimea. „Sîntem mîndri că am fost alături de oamenii care fac istorie" a răspuns cu modestie în numele tinerilor soldați și ofițeri locotenentul Costel Păulicioiu.

Datorită lor, acestor tineri care în unitățile militare ale județului nostru au învățat temeinic lecția de istorie a Păulișului și sensurile patriotismului, datorită lor, acestor cetățeni minunați ai Aradului sîntem cu toții mîndri că orașul nostru iubit pășește demn în istoria nouă a patriei.

LAVINIA STOICU

Adevărul

Ziar al Consiliului județean Arad al Frontului de Salvare Națională

Anul I | Nr. 4, | 26 decembrie, 1989 | 4 pagini — 50 bani

Apeluri și știri ale Consiliului județean Arad al Frontului Salvării Naționale

PRINCIPALA DATORIE ACUM!

Revoluția a învins! Ultimele zvîrcoliri ale fiarei de pază a tiranului și de reprimare a poporului sînt anihilate, rînd pe rînd, de eroica noastră Armată. Starea de nesiguranță a încetat. Armata este stăpînă pe situație.

Cetățeni ai județului Arad!

Cel mai important lucru acum, cea mai importantă datorie a fiecăruia dintre noi este reluarea activității productive în toate sectoarele, în toate întreprinderile și instituțiile. În acest scop prezentați-vă fiecare la locul de muncă. Am început construcția unei societăți noi, libere, demne aliniată civilizației europene. Să participăm, fiecare dintre noi, la deplina victorie a Revoluției printr-o muncă bine organizată; să ne manifestăm bucuria Victoriei muncind eficient și rentabil în fiecare întreprindere!

APEL

Către toate orașele, comunele, întreprinderile, unitățile județului:

Constituiți, în cel mai scurt timp, consilii ale Frontului Salvării Naționale.

☆

Pînă la restabilirea completă a situației și a asigurării unei vieți normale în societatea noastră liberă facem apel la calm, vigilență, să se acorde tot sprijinul armatei, organelor de miliție și securitate care sînt alături de întreaga populație.

☆

Începînd de azi la toate unitățile C.E.C. din municipiu și județ, atît persoanele individuale cît și asociațiile de locatari pot să depună orice sumă de bani ÎN CONTUL „LIBERTATEA", creat în întreaga țară pentru ajutorarea familiilor eroilor căzuți, răniți în luptele cu elementele declasate și irresponsabile rămase fidele tiranului.

☆

Ajutoarele în alimente și medicamente primite din străinătate nu sînt numai ale Aradului, ci ale întregii țări. Nu comiteți acte care să pîngărească revoluția noastră, nu lăsați pe nimeni să fure din ele!

☆

Cetățeni! Legitimațiile eliberate de Comitetul județean al Salvării Naționale Arad își pierd valabilitatea de azi: Cei care au folosit sau încearcă să mai folosească aceste legitimații în scopul procurării de bunuri sau produse nu ne reprezintă!

Vă rugăm să ne semnalați orice asemenea abateri!

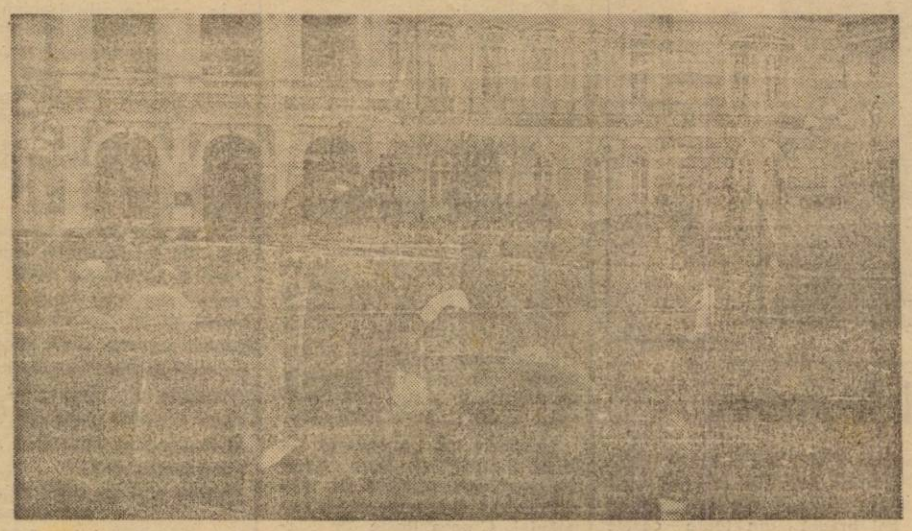

Imagine document a solidarității și demnității arădenilor.

Adeziune

Organele de miliție, de procuratură și membrii Colegiului de avocați împărtășesc și susțin cu toată convingerea comunicatul către țară al Consiliului Frontului Salvării Naționale și, alături trup și suflet de popor, ai cărui fii sînt, vor acționa pentru înfăptuirea măsurilor necesare asigurării ordinii, disciplinei și vieții pașnice de muncă a tuturor locuitorilor municipiului și județului Arad.

COMUNICAT

În ziua de 25 decembrie 1989, a avut loc procesul lui Nicolae Ceaușescu și al Elenei Ceaușescu în fața Tribunalului Militar Extraordinar.

Capetele de acuzare au fost:

1. Genocid — peste 60 000 de victime.

2. Subminarea puterii de stat prin organizarea de acțiuni armate împotriva poporului și a puterii de stat.

3. Infracțiunea de distrugere a bunurilor obștești, prin distrugerea și avarierea unor clădiri, explozii în orașe etc.

4. Subminarea economiei naționale.

5. Încercarea de a fugi din țară pe baza unor fonduri de peste 1 miliard de dolari depuse la bănci străine.

Pentru aceste crime grave săvîrșite împotriva poporului român și a României, inculpații Nicolae Ceaușescu și Elena Ceaușescu au fost condamnați la moarte și confiscarea averii.

Sentința a rămas definitivă și a fost executată.

In lumina bradului

A fost un tînăr care visa frumos, precum toți tinerii țării, la binele țării. A fost un tînăr care s-a simțit dator să vină sub tricolor, cînd țara l-a chemat. A fost un tînăr care a iubit cinstea și adevărul și cuvîntul rostit din inimă de toți semenii săi alături de care lucra și alături de care a luptat.

Gruber Geza, născut în 6 august 1963, membru supleant al Consiliului județean al Frontului Salvării Naționale, a fost ucis mișelește în timp ce-și făcea datoria. Cuvintele acestea, chiar dacă sună rece, precum țeava armei cu lunetă îndreptată asupra sa (înainte de a se înroși de focul rușinii), pecetluiește un destin. Acela al unui erou. Pentru că, prin chiar prezența sa în primele rînduri ale tineretului nostru, Geza își dăruise cauzei nobile sufletul său, asumîndu-și riscul de a-și dărui și trupul. Ceea ce s-a și întîmplat, arma care — pur și simplu — l-a vînat (cuvîntul, vai, sună oribil dar e de neschimbat), a lovit fără cruțare. Zorii acestei dimineți de decembrie s-au împurpurat și cu sîngele lui; pentru după-amiaza acestei zile, plănuise să-și aducă pruncul să vadă Pomul de Crăciun din fața Primăriei. Îl va aduce o tînără mamă îndoliată. Să știe ea, acum, pentru a spune pruncului mîine, că Geza va fi mereu aici, trecut doar în trunchiul bradului, pentru a dărui bucurie tuturor. 24 decembrie 1989

FLORIN BĂNESCU

Serviciile către populație și-au reluat cursul firesc

Zilele fierbinți, de maximă încordare continuă să se succeadă, Aradul, în întregul său — fiind și rămînînd statornic, de veghe, la apărarea drepturilor și libertăților sale mult visate. Și, în pofida ultimelor zvîrcoliri ale hidre ceaușiste viața începe să reintre treptat în făgașul ei normal. Este ceea ce ținem să subliniem și în rîndurile de mai jos, intenția noastră fiind și aceea de a-i informa pe cititorii noștri în legătură cu activitatea unor instituții și servicii de larg interes cetățenesc.

Mai întîi, despre asistența medicală curentă a populației. Așa după cum aflăm de la dr. Ioan Laioș, Stația de salvare care răspunde la telefoanele 11313 și 061 funcționează în condiții normale și că întregul personal se află la datorie. Asigurări asemănătoare am primit și din partea farmacistului principal Marius Coconoiu, dirigintele farmaciei nr. 72. Mai exact, de astăzi, marți, 26 decembrie, toate farmaciile funcționează după orarul normal. Și o altă veste îmbucurătoare: ele au fost dotate cu medicamente de primă necesitate începînd cu aspirine, piramidoane, antinevralgice și terminînd cu antibioticele, în cantități, subliniem, suficiente. Apropo de medicamente. Toate medicamentele și aparatura medicală primite ca ajutoare au fost dirijate spre spitale spre a asigura o asistență medicală corespunzătoare.

Și celelalte servicii către populație au reintrat în ritmul lor normal. Astfel, Mihai David, șeful secției pîine de la Întreprinderea de morărit și panificație ne informează că munca se desfășoară aici non stop, existînd în stoc cantități suficiente de pîine. Pîine, accentuăm, numai albă, de calitate, superioară, spre sfîrșitul săptămînii urmînd a se trece și la producerea tradiționalelor pîini de 2, 3 și 4 kg. De la Întreprinderea de industrializare a laptelui sîntem anunțați că și aici totul se desfășoară normal, laptele și celelalte produse lactate livrîndu-se în cantități capabile să satisfacă cerințele populației. **Șeful secției producție, Corneliu Stoica, ne roagă însă să adresăm cetățenilor rugămintea de a sprijini această acțiune prin colectarea și predarea de urgență a sticlelor și borcanelor.**

M. DORGOȘAN

(Cont. în pag. a IV-a)

Dumnezeu și-a întors fața spre noi

Ceea ce părea că nu se mai întîmplă odată, exăsperîndu-ne, uzîndu-ne celula nervoasă, totuși s-a întîmplat. Cel mai odios, nerușinat, crud, arogant și, mai mult ca sigur, paranoic dictator, Nicolae Ceaușescu a fost răsturnat. Prețul a fost dureros: s-au stins un număr de vieți omenești, în primul rînd tinere, comparabil doar cu cel din cataclismele naturale. Sub dictatura Ceaușescu au fost mutilate toate structurile societății românești, toate ființele, începînd de la nou-născuți, pînă la bătrînii albiți de ani.

În afară de lichele, de cozile de topor ale puterii lui personale, inclusiv din cultură, de profitori și oportuniști cățărați în funcții pentru care n-aveau nici o calitate personală, în afară de zeloșii nevertebrați și de duioșii cîntăreți la flaut ai zilelor sale de naștere — avea, ca nici un muritor, 365 pe an! — în afară de aceștia, toți, dar absolut toți am fost ruinați sufletește, biologic, material ori profesional de Nicolae Ceaușescu și numeroasa sa familie. La procesul lui ar trebui să se prezinte, ca parte păgubită, fiecare român, maghiar, german, sîrb din această țară.

S-au adunat în noi atîta durere, atîta nefericire și nedreptate, atîtea sentimente înăbușite încît o să treacă mult, mult timp pînă ca ele să se epuizeze. O să iasă la lumină alte și alte fețe ale consecințelor malefice ale dezgustătoarei domnii numite, printr-un atentat la orice bun simț, de aur. Nu-i cazul să insist acum. O să avem timp suficient la îndemînă, fiindcă, totuși, nedreptăților, abuzurilor, cruzimilor le trebuie spus pe nume! Fără echivoc! Să ne disociem de camarila cultului personalității ferm, dar fără patimă, fără răzbunări. De ce trebuie să ne disociem, de ce trebuie fără patimă? Întîi: fiindcă nu ne putem situa moral în continuitatea unora care au coabitat cu puterea abuziv dictatorială. N-am mai putea întemeia societatea și cultura română cu adevărat libere pe baze sănătoase morale, pe o axă vertical articulată valoric. În al doilea rînd, fără patimă, deoarece nu-i loc de răzbunări, ci de purificări benefice. Fiecăruia să i se dea această șansă.

Spun toate acestea fiindcă trebuie să fim foarte lucizi: oportuniștii de ieri trec, fără nici un tremur de remușcare, ori al mîinii cu care scriu, de partea adversă. Cînd au fost sinceri: acum ori atunci? Trebuie, întîi și întîi să se disocieze, ei înșiși, de trecut. Numai așa pot fi credibili. Și să o facă cu glas tare!

Toți oamenii de bine din țara aceasta au în zilele acestea, pe cît de dramatice pe atît de înălțătoare, un cuvînt de spus. O faptă de făptuit. Un gînd de rostit. Pe ei, în primul rînd, se bazează România — în sfîrșit! — cu adevărat liberă.

VASILE DAN

„Moș Crăciun vine de la Timișoara..."

Lunea trecută, cînd așteptam cu înfrigurare vești despre timișoreni, un prieten al meu a fost oprit pe stradă de un băiețel, cam de vîrsta fetiței sale, Ioana, care și-a început prima vacanță de școlăriță cu tristețea că unul dintre cele mai frumoase miracole ale copilăriei — venirea lui Moș Crăciun — a fost spulberat în încercarea de a fi educată științific, înainte de a învăța scrierea și citirea alfabetului limbii române.

— Nene, sînteți de la Timișoara? l-a întrebat băiatul.

— Nu sînt, i-a răspuns prietenul meu, intimidat la gîndul că vor urma întrebări al căror răspuns nu putea fi pe măsura înțelegerii copilului.

— Păcat. Credeam că o să-mi puteți spune cînd ajunge Moș Crăciun la Arad. Am auzit că anul acesta Moș Crăciun vine de la Timișoara...

Acum, știm cu toții, că drumul lui Moș Crăciun a început de la Timișoara. Calea lui n-a fost troienită cu nămeți mari și geruri năpraznice, dar a fost mai grea ca-n toate poveștile. Jucăriile și dulciurile aduse copiilor au fost puține, însă ei și părinții lor au primit marele dar al încrederii, că vor trăi o viață demnă, într-o țară cu adevărat democratică.

LAVINIA STOICU

Voi sînteți prezentul unei țări libere

Ne închinăm cu adîncă pioșenie în fața Ta care cu sîngele pe care l-ai vărsat, din păcate cu mult, prea multă abundență, pentru ca noi toți, poporul român, să ne recăpătăm după 44 de ani demnitatea națională, să ne recăpătăm locul în Europa, pe care-l merităm din plin.

Voi nu sînteți doar viitorul nostru, voi sînteți prezentul unei țări libere și democratice.

Nimeni în lume nu are dreptul să se mai îndoiască de curajul, de conștiința politică înaltă a poporului nostru, datorită sacrificiului pe care l-ați adus pe altarul Patriei, voi minunați tineri, muncitori, studenți și ostași ai armatei noastre.

Vă mulțumim din inima noastră fierbinte, iubiți tineri, pentru sacrificiul vostru care deschide perspective minunate iubitei noastre Țări.

Trăiască România liberă și democratică!

Să nu-i uităm pe eroii noștri tineri care azi nu mai pot prăznui, alături de noi, minunata zi de 22 decembrie 1989.

GEORGE SÂRBU

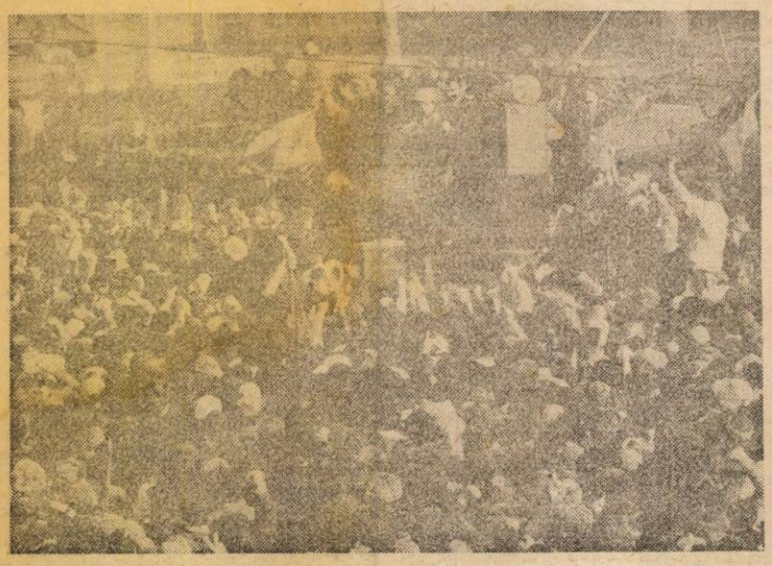

Entuziasmul de nestăvilit al primei zile de libertate.

O brad frumos, o brad frumos...

Dintotdeauna, românul „s-a logodit" cu verdele brazilor și cu albastrul dătător de pace al cerului.

Acum, în ceasul răzvrătirii noastre depline, simțim, parcă mai mult ca oricînd, că pacea va domni veșnic în casele și-n sufletele noastre și, sub cetină de brad, ne bucurăm alături de cei dragi de acasă. Spun „de acasă", amintindu-mi cu durere și emoție de dramaticele secvențe pe care le-am întîlnit într-un itinerar fulger Arad — Sibiu — Păltiniș — Arad, alergînd să-mi regăsesc fiul drag aflat într-o tabără. Și, iată-ne, străcurîndu-ne cu mult calm printre gloanțele ce amenințau pînă și aripile nevinovate ale vestitorilor păcii ce zburau prin brazii îngemănați cu cerul, iată-ne acum, plîngînd de bucurie, iată-ne acasă, în orașul nostru drag.

Am regăsit alît Aradul, cît și celălalt oraș care „m-a adoptat" prin natura locului de muncă, Curtici, luptînd cu eroism și dăruire nemaiîntîlnite, spectaculoase chiar, alături de milioanele de suflete românești, pentru a repune grabnic, pe făgașul normal, întreaga activitate și a elimina orice umbră dramatică din imaginile noastre.

Și, așa cum aminteam la începutul reportajului, românul a iubit dintotdeauna tot ceea ce țara are mai bogat în frumusețe, munții, pădurile, apele, cerul scăldat de albul imaculat al porumbeilor și i-a plăcut, ca la ceas de praznic, să-și amintească de cei mai dragi, prin flori, felicitări și mici daruri, împletite în panglici și crenguțe de brad.

Se cuvine acum, cînd încă mamele își plîng pruncii, cînd pruncii-și plîng cu tristețe mamele, cînd mii de suflete și-au dăruit viața pentru viața noastră ce-ncepe azi cu „un brad frumos", să-mpodobim și noi bradul din toate casele noastre cu beteală peste care vărsăm lacrimi și cu multe lumînări pe care să le aprindem, însemn al recviemului pentru cei ce astăzi nu vor aprinde steluțe argintii alături de cei dragi. Să le dăruim, să ne aplecăm cu venerație capetele, să le dăruim așadar, „un brad frumos, un brad frumos, Cu cetina tot verde", pentru că-n sufletele noastre de români adevărați, ei nu sînt morți, flacăra jertfei lor va arde neîncetat și va rămîne vie, o vom păstra cu credință, așa cum și bradul, „copacul credincios", „frunza nu și-o pierde", iar clopotele să bată neîncetat pentru nemurirea lor.

prof. FLORICA RANTA

Patriotismul unor elevi

După cum ne relatează dr. Ioan Crișan, directorul Spitalului de obstetrică și ginecologie Arad, un grup de tineri între care amintim pe: Teofil Grădinaru, Alin Coman, Octavian Bulea și alții, au făcut față populației orașului nostru. Ei, zile întregi, cînd soseau transporturile de medicamente și de prim ajutor pentru cei răniți, din țările prietene, sub tirul necruțător al mitralierelor dușmanilor poporului, au ajutat cu adevărat patriotism și devotament la descărcarea acestor prețioase ajutoare trimise cu inimă curată de prietenii patriei noastre.

Cinste vouă, dragi tineri!

ZENO G. VASILE

Dragi români și arădeni

Eu, ca și mulți alți români, am fugit din țară din cauza dictaturii comuniste și m-am reîntors în țară, mulțumită vouă, sîngelui vărsat de voi.

Din partea românilor fugiți în străinătate vă mulțumesc din suflet că ne-ați redat România liberă.

Totodată, adaug că democrația nu înseamnă anarhie, motiv pentru care vă doresc ca în aceste clipe de mare importanță să fiți buni cu voi înșivă.

MOISĂ MIHAI MIRCEA

Ajutoare umanitare

HAGA 25 (Agerpres). — După cum informează agenția France Presse, menționînd ca sursă Ministerul de Externe al Olandei, această țară a alocat trei milioane de florini (aproximativ un milion și jumătate de dolari) pentru acordarea unui ajutor urgent României.

LONDRA 25 (Agerpres). — După deschiderea unui fond destinat achiziționării de medicamente pentru populația României, Crucea Roșie din Marea Britanie a primit numeroase donații în bani ce se ridică la mai multe mii de lire.

Pe de altă parte, se informează că duminică au fost celebrate, la Londra, slujbe în memoria miilor de victime ale revoltei populare din România.

Deșteptarea României

Ca tînăr scriitor, îmi amintesc cum, nu cu mulți ani în urmă, într-un interviu acordat aceluiași ziar (numit pe atunci „Flacăra roșie"), la o întrebare ce suna, aproximativ, „Cum se împacă vocația de poet cu meseria de dascăl?", îmi permiteam să formulez o serie de considerații critice la adresa programei de învățămînt și a statutului profesorului de limba și literatura română, considerații care n-au putut să apară în paginile ziarului.

Ani în șir am fost îndurerat de faptul că elevii mei, e drept, nu foarte interesați de literatură, nu înțelegeau de la început, fără cuvinte, din aluzii, actualitatea unor poezii ca **Oltul** sau **Deșteptarea României**, adevărate bijuterii ale unui tezaur de simțire patriotică românească, scăpate nu se știe cum vigilenței diriguitorilor învățămîntului.

În aceste zile tragice și mărețe, eu însumi am înțeles mai bine adevărul și forța versurilor unui poet ce multă vreme a fost cunoscut doar ca „veselul Alecsandri", dar care toată viața a fost și om al cetății, așa cum trebuie să fie orice scriitor adevărat.

Am avut în aceste zile sentimentul totalei unități dintre viață și literatură, reiau aceste versuri ca un gest necesar, ca un omagiu al literaturii române adus eroilor pe care nu i-au înspăimîntat gloanțele și tancurile, tuturor celor ce și-au dat viața în speranța unei vieți mai bune pentru toți:

„Fericit acel ce calcă tirania
sub picioare!
Care vede-n a lui țară libertatea renviind,
Fericit, măreț acela care
sub un falnic soare
Pentru Patria sa moare,
Nemurire moștenind".

ROMULUS BUCUR

Pentru concetățenii noștri maghiari

Uniunea Democratică a maghiarilor din județul Arad se află în curs de organizare. Comitetul de organizare cheamă pe toți aceia, care vor să contribuie prin crezul și competența lor la crearea unei organizații care să reprezinte adevăratele interese ale maghiarilor din județ să se prezinte, începînd de azi dimineață pe Bulevardul Republicii nr. 81, camera 8.

Poștași ai județului Arad!

Vă reamintim că acum trebuie să vă faceți datoria fără șovăire, ca niște adevărați soldați ce sînteți. Ajutați oamenii să primească ziarele și corespondența!

Tineri minunați, vă mulțumim!

Ei, tinerii, au fost primii pe care i-am auzit pe stradă, în lunea săptămînii trecute, spunîndu-și cu înfrigurare vești despre suferințele Timișoarei, orașul nostru cel dintîi și cel mai grav rănit... „Veniți cu noi!" — a fost lozinca unei solidarități fără precedent, lansată la cea mai tînără întreprindere arădeană, „Orologeria". În coloane compacte, însuflețindu-ne prin curajul lor demnitatea, i-au răspuns tinerii de la „Strungul", „UTA", IVA, „Tricoul roșu". Mii de muncitori, soldați, intelectuali și elevi, într-o săptămînă lungă cît un veac, au făcut, din trupurile lor tinere, zid viu de apărarea adevărului și idealurilor zăvorîte de atîția ani în gîndurile noastre. Alături de ei, sub faldurile steagurilor tricolore ne-au vibrat sufletele de dorința victoriei libertății și am trăit momentele de triumf și recunoștință pentru brava noastră armată română care a dovedit că apără întotdeauna poporul. Zile și nopți ei au scandat lozincile care întemeiază timpul unei renașteri naționale și au rămas neclintiți în ceasurile dramatice petrecute sub gloanțele mercenarilor de aici și de aiurea, acei „soldați ai norocului" lipsiți de orice șansă în fața tinerilor noștri minunați.

Datorită lor, cu sentimentul că-mi îndeplinesc nobila datorie a meseriei mele — aceea de a scrie adevărul și numai adevărul — pot așterne pe hîrtie cele mai frumoase gînduri care mi-au fost împărtășite de cîțiva dintre tineri cu banderole tricolore sau albe la braț, aflați acum în punctele cheie ale orașului, pentru a apăra, în continuare, viețile noastre. „Fără să fi dormit nici o clipă, am trăit trei zile de vis, cele mai frumoase zile ale generației căreia i s-a furat adevărul", ne-a spus Gheorghe Costea, statistician la filiala Arad a IPGG București — unul dintre „voluntarii" care asigură securitatea sediului Primăriei Aradului. Aflat lîngă el, Cristian Ardelean, muncitor la Cooperativa „Constructorul", ne-a împărtășit bucuria pentru tot ce s-a petrecut. O bucurie fără margini, care nu-și găsește cuvinte. În Piața Primăriei, unde au avut loc cele mai copleșitoare evenimente trăite de tînăra generație, în zgomotul rafalelor de armă, urmărind cu ochi îngrijorați cetățenii pentru a-i opri să se apropie de locurile periculoase, i-am cunoscut pe Ștefan Nemeti de la IVA și Gheorghe Ciobotă, de la „UTA". „Vedeți? Români și maghiari sîntem aici, pentru a cuceri și apăra împreună cel mai frumos lucru din lume — demnitatea!", ne-au spus ei. „Am fost și sîntem aici tineri fără număr. Nu despre asta este important să se scrie. Faceți apel la cetățenii orașului să fie vigilenți, să respecte cu strictețe toate cerințele acestor zile, pentru că fiecare viață este de neprețuit și nu trebuie să pierdem nimic din cuceririle de pînă acum", a fost apelul transmis cititorilor noștri de Dan Dobre, lucrător la ICSM Metalo-chimice Arad.

Zilele care au trecut, zilele care vor urma sînt zile de istorie. O istorie nouă ce va cuprinde și adevărul că victoria de care se bucură întregul popor aparține în primul rînd tinerilor care ne-au restituit cu prețul sîngelui sentimentul demnității și al mîndriei că sîntem români. Tineri minunați ai țării — oameni ai muncii, în uniforme de soldați sau de elevi, tineri minunați ai Aradului, vă mulțumim.

LAVINIA STOICU

Armata o c[illegible]

Victorie! Victorie! Victorie!

Ceasuri dramatice, cu [illegible] neclintiți de a [illegible]

Tineri curajoși, cu banderole albe și tricolore la braț, apără, la fiecare colț de stradă, bucuria noastră.

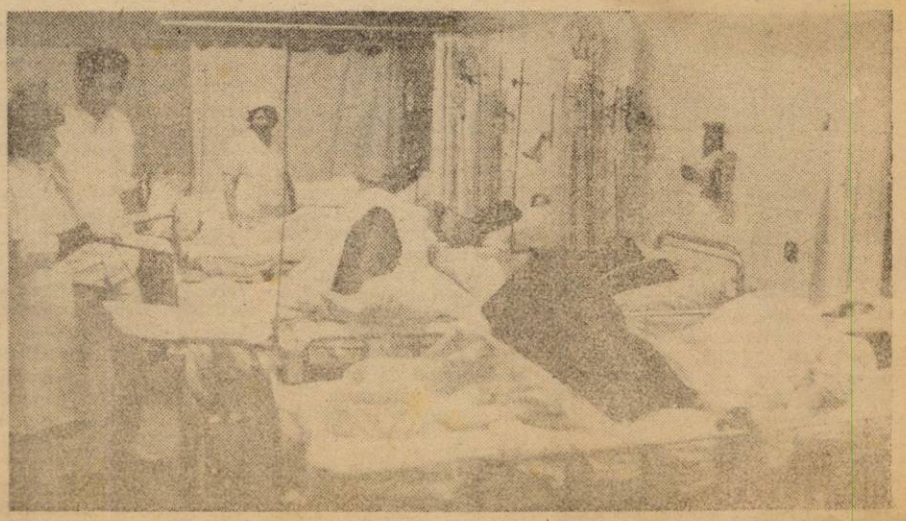

Tineri eroi ai renașterii noastre naționale: soldați și cetățeni răniți de gloanțele teroriștilor.

Fotografii realizate de Marcel Canciu, Mircea Iancău, Tiinde Crețu și Simona Florincaș.

Aurul... „Epocii de aur"

GENEVA (Agerpres). — Familia dictatorului român Ceaușescu, răsturnat vineri de la putere, ar dispune de patru sute milioane de dolari în aur în bănci din Zürich, în timp ce România deține oficial în băncile elvețiene numai 70 milioane dolari — afirmă ziarul „Tribune de Geneve", citat de agențiile France Presse și EFE.

Potrivit cotidianului, români aflați în exil în Elveția au întreprins un demers pe lîngă deputatul socialist Moritz Leuenberger, rugîndu-l să adreseze Băncii Naționale elvețiene și Consiliului Federal (guvernul) cererea ca aceste fonduri să fie blocate. Deputatul socialist a formulat în consecință o cerere preliminară de sprijinire a instanțelor juridice, pînă ce va fi înaintată o cerere a guvernului român.

Deputatul a utilizat aceeași metodă pentru a obține blocarea bunurilor dictatorului filipinez Ferdinand Marcos — precizează ziarul.

BERNA (Agerpres). Potrivit informațiilor unor cercuri de români în exil, familia Ceaușescu a transferat în decursul ultimelor luni stocuri de aur nu numai în Elveția, ci și în Iran. Aceste informații au fost confirmate de un membru al serviciilor secrete din România, care a fugit în străinătate.

Serviciile către populație și-au reluat cursul firesc

(Urmare din pag. 1)

În legătură cu buna aprovizionare a populației și funcționarea magazinelor, iată ce s-a hotărît în ședința organizată duminică seara la Direcția comercială a județului. Cu începere de azi, unitățile de desfacere vor funcționa după orarul normal, aprovizionarea lor continuînd să se îmbunătățească. Astfel, potrivit discuției purtate cu directorul Direcției comerciale a județului, Vlaicu Ardelean, se află în desfacere cantități îndestulătoare de cartofi, fructe, legume și mezeluri. Unitățile alimentare vor pune în vînzare, după distribuirea unui kilogram de carne de persoană, alte 150 tone de carne, prin disponibilizarea lor de la export. Se are în vedere, de asemenea, îmbunătățirea continuă a calității și diversificarea produselor prin repunerea în vînzare a unor sortimente de mult uitate precum salam „București", „Victoria", cotlet haiducesc, cremvurști etc. De asemenea, se află în stoc 30 tone de portocale din care 17 tone se vor distribui unităților și întreprinderilor pentru copiii noștri, restul se vor pune liber în vînzare, alături de alte produse precum lămîi, ciocolată și altele.

Și o altă știre de interes cetățenesc: inginerul șef al I.J.T.L.A., Raul Bălănescu, ține să precizeze că și transportul în comun a reintrat în normal, la ora actuală circulînd 90 tramvaie, care treptat vor ajunge la 110—120 de unități, precum și toate cele 24 linii de autobuze. Toate acestea dovedesc în mod indubitabil că spiritul și libertatea nu pot fi îngenuncheate, că oamenii, toți arădenii, muncind și luptînd, luptînd și muncind au înțeles și înțeleg pe deplin imperativul zilelor pe care le trăim, că viața, nouă și demnă pe care atît ne-am dorit-o, în ciuda oricăror opreliști, va învinge!

Solidaritate

SOFIA 25 (Agerpres). — Uniunea Ziariștilor Bulgari își exprimă sprijinul cel mai fierbinte față de lupta eroică a poporului român pentru răsturnarea monstruoasei dictaturi sîngeroase a lui Ceaușescu. Sîntem convinși că lupta dreaptă a adevăraților patrioți români va învinge, se subliniază în telegrama trimisă de Uniunea Ziariștilor bulgari pe adresa Agenției Române de Presă — Agerpres. Informăm, se mai arată în telegramă, că uniunea a transferat 20 000 de leva în fondul caritații, pentru ajutorarea celor ce au avut de suferit în urma activității bandelor teroriste.

BELGRAD 25 (Agerpres). — Într-un mesaj adresat colegilor ziariști de la presa scrisă și vorbită din România, ziariștii de la redacția din Macedonia a ziarului „Komunist" relevă că, „în aceste zile dramatice, cînd în țara voastră tiranul urît și criminalii lui plătiți au făcut să curgă sîngele miilor de copii, mame, frați și prieteni, dar și în zilele istorice cînd poporul vostru curajos își cucerește libertatea și democrația scumpă, primiți salutul nostru și sprijinul fără rezervă față de lupta dreaptă pe care o duceți".

BONN 25 (Agerpres). — Agenția D.P.A. din R.F. Germania informează că John Tagliabue, corespondentul european al cotidianului american „The New York Times" a fost împușcat la Timișoara. Autoturismul în care ziaristul se găsea împreună cu trei alți colegi americani și belgieni a fost supus unor tiruri puternice de către teroriști.

Flăcări de bucurie la Ineu

La ora prînzului, în ziua de 22 decembrie 1989, un mare număr de ineuani s-au adunat în fața primăriei orașului. Mulțimea scanda permanent: „Jos tiranul!"; „Trăiască România liberă!"; „Armata e cu noi!"

A fost aruncat la pămînt și incendiat portretul călăului și în lumina flăcărilor am văzut pe chipul multora, lacrimi de bucurie. S-a format un comitet provizoriu de salvare națională locală, compus din foști deținuți politici, muncitori, militari, care împreună cu ofițerii superiori din forțele armatei, au început să controleze și să dirijeze întreaga activitate din străvechea așezare de pe malurile Crișului Alb.

În dimineața zilei de 23 decembrie, Ineul a inaugurat la nivel de județ producerea primei tone de pîine caldă, format mare! Și în aceeași dimineață a sosit din Ungaria prima mașină cu medicamente pentru orașul Ineu.

Toate întreprinderile și instituțiile, au intrat în paza oamenilor muncii, a gărzilor patriotice, a armatei. Podurile peste Criș și șoseaua națională au intrat în pază permanentă; la ferestrele Consiliului popular au fost instalate difuzoare puternice, conectate la rețeaua postului de radio București.

Rețeaua magazinelor alimentare a funcționat normal și cu produse care în urmă cu trei zile erau considerate „rara avis": lămîi, cașcaval, carne de porc, dulciuri, etc.

Peste tot domnește liniștea și disciplina. Oamenii au citit cu deosebit interes primul număr al ziarului „ADEVĂRUL", dîndu-l din mînă în mînă. Au fost aprinse în fața primăriei zeci de lumînări, în memoria eroilor căzuți în toată țara, pentru noua și măreața cauză.

Trăiască România liberă!

MIHAIL GĂNESCU,
subredacția liberă Ineu

LA ÎNCHIDEREA EDIȚIEI, profesorul pensionar Emil Pintea, din Arad, ne-a rugat, telefonic, să publicăm următorul apel: SĂ NU SE PERMITĂ ÎNMORMÎNTAREA CRIMINALILOR CEAUȘESCU ÎN PĂMÎNT ROMÂNESC!

anunțuri publicitare

ANIVERSĂRI

● 15 garoafe roșii și un călduros „La mulți ani!" pentru DANA ADOC, din Socodor, îți transmit cu dragoste cei care te iubesc. (62709) ● Cu ocazia pensionării după zeci de ani de muncă la I.C.F. Tutun Arad, inginerului șef PANDEK MARTA, îndrumătorilor COMAN VICTOR (Mănăștur), GHENGHIU TEODOR (Nădlac), ORADAN AUREL (Sînicolaul Mare), colectivul Centrului de cultură Arad le dorește viață lungă cu sănătate și fericire. (62686) ● Cu ocazia ieșirii la pensie și împlinirea vîrstei de 60 ani, lui FAUR COSMA, din Aldești, soția Florica, copiii Rodica, Felicia, Nelu, Alex îi urează viață lungă și „La mulți ani!". (62591) ● 19 garoafe și „La mulți ani!" pentru Lupșa Ani îi urează prietenul Costel. (62625)

VÎNZĂRI — CUMPĂRĂRI

● Vînd 2 000 kg fîn, localitatea N. Bălcescu 45. (62723) ● Vînd oi, Nădlac, str. 30 Decembrie nr. 36 și 164. (62719) ● Vînd motor cu tracțiune TN, 8 cai, tăiat lemne, str. Kosmodemiaskaia nr. 8 a. (62708) ● Vînd (schimb) ieftin cu mașină, apartament 3 camere, zona Vlaicu, accept și din județ, telefon 21112, după ora 17. (62696) ● Vînd mașină de cusut cismărească „Singer", braț sting, telefon 69415. (62694) ● Vînd televizor clasic, bună stare, str. V. Ureche nr. 24. (62667) ● Vînd apartament 3 camere, zona Vlaicu, telefon 41637. (62672) ● Vînd clăpari Sangiorgio, mărimea 42, geacă miel, mărimea 48—50, cciulă astrahan negru, import, telefon 31642. (62673) ● Vînd apartament 2 camere îmbunătățite, decomandate, piața UTA, bloc I-C, ap. 23, telefon 61972. (62674) ● Vînd casă 4 camere cu grădină, pomi, curte mare și anexe, care sînt închiriate, servind depozit materiale construcții, Lipova, Calea Victoriei 318, lîngă Stația C.F.R. Radna. (62683) ● Vînd haină bizam, stare excepțională, mărimea 42-44. Informații, orele 16—21, Calea A. Vlaicu, bloc Z 24, scara D, ap. 13. (62648) ● Vînd radiocasetofon dublu casset, stare excepțională, marca Elin, Socodor nr. 234, telefon 139. (62605) ● Vînd televizor alb-negru, telefon 13415. (62617) ● Vînd mobilă hol, mese birou, televizor alb-negru, mașină de cusut, pat și țarc copil, telefon 31401. (62624) ● Vînd rochie mireasă import, mărimea 44—46, telefon 22838. (62628) ● Vînd apartament 2 camere dependințe, str. Brezoianu, bloc A 29, scara B, ap. 14. (62558) ● Vînd mobilă stil, bibelouri tablouri pictori consacrați timbre filatelice clasice și românești str. Bușteni 32, Arad, Leucian, (62549) ● Vînd mașină marca Mercedes 230, anul fabricației 1977. Informații la telefon 15590, între orele 17—20, zilnic. (62567) ● Vînd casă în comuna Tîrnova nr. 147. Informații la vecini sau Arad, telefon 12309. (62572) ● Vînd sobă tip Terma cu burlane, preț avantajos, telefon 33746, str. Văliug nr. 5. (62573) ● Vînd apartament, confort I cu 2 camere, faianțat, parchetat, cu teracotă, balcon închis, la piața Agroalimentară. Informații, str. Ural nr. 35, telefon 32959. (62574) ● Vînd combină muzicală, miniturn „Electronica", nouă, telefon 60326. (62587) ● Vînd mobilă bucătărie și magnetofon Majak 205, telefon 43780. (62589) ● Vînd orgă Yamaha, nouă. Informații, după ora 17, telefon 49617. (62551) ● Vînd televizor nou, telefon 22513. (62740)

PIERDERI

● Pierdut polițe accidente cu sume fixe, cu numărul 0967086 — 095, 10 bucăți, din gestiunea ADAS Lipova. Le declar nule. (627,7) ● Pierdut parafa medic, dr. Lăzărean Viorel, medic principal. Declar nulă. (62623) ● Pierdut contract locuință eliberat de I.J.G.C.L. Arad, pe numele Csonka Alfred. O declar nulă. (62640)

SCHIMBURI DE LOCUINȚE

● Schimb apartament 3 camere, proprietate de stat, A. Vlaicu, cu idem zona Grădiște, telefon 34363. (62564)

ÎNCHIRIERI

● Tineri căsătoriți căutăm locuință de închiriat, de preferat zonă centrală, telefon 17246. (62539) ● Pimesc în gazdă, din data de 3—5 ianuarie, două fete nefumătoare, surori sau prietene, telefon 62267. (62636) ● Închiriez cameră, bucătărie. Arad, str. Marginei 13, Micălaca. (62720)

DIVERSE

● Vii mulțumiri și adîncă recunoștință dr. KOLOZSVARI ALFRED, medic specialist chirurg, Spitalul județean Arad, pentru înaltul profesionalism, perseverență și dăruire în misiunea sa de a vindeca și salva vieți omenești. Îi dorim multă sănătate și putere de muncă pe mai departe și un călduros „La mulți ani!" Cercelaru Viorel și Traian Tătaru. (62569)

DECESE

DON RADU ADRIAN,
în vîrstă de 25 de ani, din Arad, str. E. Varga nr. 8, student anul V, la Institutul Politehnic București, și-a pierdut viața în Piața Universității, în timpul tragicelor lupte din data de 22 decembrie 1989.
Înmormîntarea va avea loc după aducerea corpului neînsuflețit, de la București. Relații, la telefon 30672 (1)

CONDOLEANȚE ANUNȚURI DE FAMILIE

Neuitată va fi ziua cînd m-a părăsit pentru totdeauna soțul meu drag Zorici Axente, mecanic C.F.R. Soția. · (62633)

Un pios omagiu în amintirea iubitului nostru tată, Cioara Ioan. Nimic nu va putea șterge din inimile noastre, chipul lui drag. Fiii Ionel și Florin. (62707)

Mulțumim tuturor celor care prin prezență sau flori au fost alături de noi în clipele grele pricinuite de moartea scumpei noastre mame, bunică și soacre, KOVACS (LASKAY) ELISABETA. Familia îndoliată Savici. (62579)

Mulțumim tuturor celor care au fost alături de noi la marea durere pricinuită de decesul celei care a fost, MORAR SOFIA. Familia ing. Teodor și Viorica Avram. (1)

Cu inimile îndurerate, ne aplecăm fruntile în fața mormintelor și le cinstim memoria celor care au fost Nica și Trifoana Zimbran, din Almaș. Mulțumim celor care păstrează un moment de aducere aminte. (62732)

6 trandafiri albi pe mormîntul celui care a fost dragul meu soț, inginer VASILE BOARIU. Îndurerata soție Minodora.

Pios omagiu în amintirea celui care a fost Dimitrie Bocșa, frizer la Șofronea. Nu te vom uita niciodată. Familia. (62715)

Pios omagiu celui care a fost soț, tată, socru, bunic, cumnat și cuscru Arvay Alexandru. Vei rămîne în amintirea noastră. Familia. (62563)

UN pios și dureros omagiu celui mai bun ginere și cumnat, PĂCURAR IOAN. Familia Julan. (62334)

Mereu vie este amintirea chipului drag și clipa despărțirii de soțul meu, PĂCURAR IOAN, fost tehnician principal I.V.A. O lacrimă și floare pe tristul mormînt. Soția Livia. (62334)

Un moment de reculegere și amintire pentru maistrul pietrar Megyesi Ludovic, din partea celor care l-au cunoscut și iubit. Soția îndoliată Ileana. (62668)

Timpul care a trecut și care trece nu șterge din inimile noastre, amintirea celor mai buni părinți, LUCA MARIA și LUCA NICOLAE, din Covăsînț. Copiii. (62744)

Ne amintim de dragul și mult iubitul nostru soț, tată, socru și bunic, distinsul dascăl, TEODOR STANCU, fost învățător în comuna Simbăteni. Pentru bunătatea și dragostea ta fără margini, cu care ne-ai înconjurat în viață, te plîngem și te regretăm nespus de mult cît vom trăi. Soția Rozalia, fiica Doina, ginerele Cornel, nepoții Călin și Lucian Balașiu. (62280)

Lacrimi și flori pe mormîntul celui care a fost SIDA IOAN. Nepotul Cristian și fiul Dumitru. (62422)

Adevărul

Anul I | Nr. 5 | 27 decembrie, 1989 | 4 pagini — 50 bani

La dreapta judecată!

Cu o imensă ușurare, ța- a aflat, din comunicatul lat publicității la Televiziu- și în presă, că asasinii escu au fost judecați, mnați la moarte și e- utați. Ne-am uitat cu to- la televizor, le-am văzut micul ecran figurile des- compuse de ură, ura impo- iva acestui popor român re a arătat că știe să-și treze DEMNITATEA, că să lupte într-o desăvîr- de minunată unitate pen- libertate, a lui, a copii- lui, a țării.

Cu durere consemnăm că plătit din greu, cu sîn- această libertate, care costat viața a peste 00 de oameni. Măcelul fost ordonate de un de- nent care, ca și Vodă Lă- pușneanu — istoria, din păcate, se repetă uneori cu momentele ei nefaste — a vrut să-și impună voința silnică: „Dacă voi nu mă vreți, eu vă vreau"! Cu sîngele nostru ne-am împotrivit, cu sîngele nostru am sfințit pă-

Comentariul ediției

mîntul țării. De aceea, nu vrem ca trupurile tiranilor să fie îngropate în pămînt românesc, nu vrem să ne maculeze martirii!

„Epoca Ceaușescu" a apus pentru totdeauna, cu tot cortegiul ei de mizerie, de frig și foame, de frică, proclamate „în numele poporului și pentru popor". A început o epocă nouă, cu adevărat democratică și liberă, „Epoca poporului pentru el însuși". Avem multe de făcut, multe de schimbat în viața economico-socială, în gîndire și acțiune. Va trebui să dovedim, să ne dovedim că sîntem capabili — și vom fi! — să ne organizăm viața românește, să ne respectăm pe noi înșine respectîndu-ne tradițiile. Să învățăm din nou să fim deschiși și sinceri, să învățăm din nou să rîdem!

Întunecata epocă „de aur" a luat sfîrșit cu moartea tiranilor.

La dreapta judecată a poporului, să le pedepsim numele cu tăcerea istoriei!

CRISTINA ALECU

oate întreprinderile arădene și-au reluat activitatea

Revoluția a învins! Tiranii plătit cu viața crimele c- se. Oare nu-i prea puți- i toți ne bucurăm. Cinstin moria celor care au căzu baricade și ne bucurăm că tem liberi, cu adevărat li- ri, că libertatea noastră în- amnă democrație, demnitate. Dar, așa cum subliniam în elul difuzat ieri de ziarul tru liber, cel mai impor- lucru acum, cea mai im- antă datorie a fiecăruia tre noi este reluarea ac- tății în toate întreprinde- Poporul român a înfăp- o revoluție deosebită, o voluție a speranțelor. În- ptuirea lor presupune însă onstrucția economiei. Pen- aceasta trebuie să muncim anizat, disciplinat, să drămuim gospodărește resursele pentru a lucra cît mai eficient, cît mai rentabil. Nu după rețete ceaușiste, în frig și întuneric, ci rentabil în baza unor concepții tehnice și economice înaintate, moderne.

Am luat ieri legătura telefonică cu majoritatea întreprinderilor arădene. Ne-au răspuns voci în care citeai bucuria și entuziasmul, însoțite de invariabilul: la noi totul este normal, s-a reluat activitatea. Cei care marți și miercuri, cu mîinile goale, fără teamă, au fost gata să înfrunte gurile hidoase ale armelor, cei care sleiți de oboseală au asigurat trei zile și trei nopți securitatea municipiului, acest minunat tineret s-a reîntors la muncă, la reconstrucție. Am desprins din convorbirile avute două elemente distincte. Primul: la Combinatul de îngrășăminte chimice activitatea va fi reluată cu un consum de gaz metan care să nu afecteze în nici un fel încălzirea orașului, iar la I.F.E.T. prioritate au lemnele de foc. Menționăm, totodată, că la Întreprinderea de spirt și drojdie toate secțiile cu foc continuu au lucrat neîntrerupt, secția drojdie de panificație livrînd neîntrerupt la Timișoara, Sibiu, Brașov, Văii Jiului și, evident, fabricii de pîine din Arad. Al doilea: în întreprinderile textilă, de confecții, de tricotaje și încălțăminte, activitatea a fost reluată doar parțial sau incomplet. Facem un nou apel la toți muncitorii, inginerii și tehnicienii să se prezinte la locul de muncă. Dorim, și în mod cert vom trăi mai bine. Primele măsuri au și fost luate — nu mai tremurăm de frig în apartamente. Dar pentru a ne împlini visurile, idealurile, care ne-au fost atîta timp înăbușite, trebuie să muncim!

T. PETRUȚI

Urmați-le exemplul!

Joi, 21 decembrie, dimineața.

Timișoara! Timișoara! Fra- r, e bai la Timișoara! fim alături de ei! Îndem- urile erau adresate de Mi- ai Sturz, Dănilă Onofrei și alți muncitori din secția scu- lărie a Întreprinderii de o- rologerie industrială. S-a ieșit din secție, din fabrică, coloana s-a îndreptat pe la Strungul, „UTA", I.V.A. și pe la celelalte unități către mărie. Cu gîndul la LI- TATE.

arți, 26 decembrie, dimineața.

Întreprinderea de orolo- erie industrială. Toate sec- iile au început lucrul. Sînt rezenți aproape toți oame- ii muncii, peste 80 la sută din capacități funcționează. -au format echipele de pa- ă, care, alături de gărzile iotice de la Strungul, a- ră buna desfășurare a vității productive. Așa buie să fie peste tot!

MIRCEA TÎȘCA

Întreprinderea de transporturi auto Arad

Astăzi, 26 decembrie 1989 început lucrul și la Întreprinderea de transporturi auto Arad.

Aprovizionarea populației se desfășoară în condiții normale, în cadrul transporturilor de călători din județ s-au introdus curse suplimentare. Autocoloana interurbană asigură necesarul de mașini, în special unităților de industrie alimentară.

În bazinul carbonifer Rovinari șoferi din cadrul întreprinderii arădene își aduc contribuția pentru a da țării cît mai mult cărbune.

Și în cadrul acestei întreprinderi oamenii se străduiesc pentru reluarea activității în cele mai bune condiții, zi și noapte, în conformitate cu condițiile impuse.

IONEL SABĂU

COMUNICATUL DIN PARTEA CONSILIULUI FRONTULUI SALVĂRII NAȚIONALE

Consiliul Frontului Salvării Naționale a ales în funcția de președinte pe Ion Iliescu, iar în funcția de prim-vicepreședinte pe Dumitru Mazilu.

DECRET

Consiliul Frontului Salvării Naționale decretează:

Articol unic: se numește în funcția de prim-ministru al României, pînă la alegeri, Petre Roman.

Semnează președintele Consiliului Frontului Salvării Naționale, Ion Iliescu.

DECRET

Consiliul Frontului Salvării Naționale decretează:

Articol unic: Se numește în funcția de ministru al apărării naționale generalul colonel Nicolae Militaru.

Semnează președintele Consiliului Frontului Salvării Naționale, Ion Iliescu.

DECRET

Privind trecerea în componența Ministerului Apărării Naționale a Departamentului Securității Statului și a altor organe din subordinea Ministerului de Interne

Art. 1. Pe data prezentului decret, trec în componența Ministerului Apărării Naționale Departamentul Securității Statului, comandamentul trupelor de securitate împreună cu organele și unitățile din subordinea acestora. Sînt incluse în acestea structura, bugetul, personalul, armamentul, munițiile, tehnica din dotare, fondurile fixe, precum și activul și pasivul din țară și din străinătate. Pentru direcțiile, unitățile asimilate și serviciile comune, efectivele, tehnica, fondurile fixe, precum și bugetul se defalcă proporțional cu atribuțiile ce le îndeplinesc.

Art. 2. La Ministerul de Interne rămîn Inspectoratul General al Miliției, comandamentul pompierilor și direcția penitenciarelor, cu toate unitățile din subordinea acestora. Pentru direcția pașapoarte, evidența străinilor și controlul trecerii frontierei de stat se va emite decret separat.

Art. 3. Drepturile bănești și materiale ce se cuvin personalului militar și civil prevăzut la art. 1 vor fi asigurate de către Ministerul Apărării Naționale.

Art. 4. Trupele de grăniceri se reintegrează în cadrul Ministerului Apărării Naționale.

Art. 5. Ministerul Apărării Naționale va lua măsuri pentru stabilirea unei organizări unitare a tuturor unităților din componența sa, potrivit atribuțiilor și sarcinilor ce revin acestui minister.

Art. 6. Comitetul de Stat al Planificării, Gospodăririi Fondurilor Fixe și Ministerul de Finanțe vor lua măsuri pentru a introduce modificările corespunzătoare în indicatorii economici pe anul 1990 a Minsterului Apărării Naționale și Ministerului de Interne.

Președintele Frontului Salvării Naționale
ION ILIESCU

Ministrul apărării naționale General colonel
NICOLAE MILITARU

Medicii la datorie

Reportaj despre viață

Zilele de eroism, cînd libertatea unui popor a fost cîștigată și cu prețul sîngelui în lupta cu cel mai odios criminal al țării și cu acoliții săi — bandele de ucigași — ei, medicii, oamenii în halate albe au fost prezenți zi și noapte la datorie. La Spitalul județean — atmosferă de calm, organizare, înalt profesionalism. Ziua de 25 Decembrie, prima zi de Crăciun. Pe culoarele spitalului animație specifică acestor ore, acestor zile de trăire memorabilă. Sosesc ajutoare, sosesc medicamente, se descarcă, se triază. Caut un interlocutor. Îl găsesc în persoana doctorului Eftimie Miuțescu, medic specialist interne, inspector la Direcția sanitară a județului. E foarte ocupat, dar găsește timp și pentru mine. „Ce vă interesează?" — zice. „Totul". Și îl las să povestească. Îmi spune că de 4—5 zile toți, dar absolut toți, de la directorul spitalului pînă la portar, au rămas la datorie, fie noapte, fie zi, de multe ori sub amenințarea ucigașă a gloanțelor unor declasați pentru care istoria nu are termen de comparație. Saloanele, aparatura medicală, într-un cuvînt totul era de așa manieră organizat încît să se poată folosi la capacitatea maximă. Mi-a dat și un exemplu de operativitate. La ambulanța chirurgiei în trei minute au fost trimiși spre saloane doi răniți, ceea ce presupune promptitudine și profesionalism. Aduc vorba despre medicamentele sosite aproape în flux continuu din străinătate. „Adevărul este

ALEX. CHEBELEU

(Cont. în pag. a III-a)

„O, ce veste minunată" în Catedrala Ortodoxă Română din Arad

Edimineața zilei de 25 Decembrie 1989, praznicul Nașterii Mîntuitorului nostru Iisus Hristos. Ne aflăm, alături de un număr impresionant de credincioși și un numeros sobor de preoți și diaconi în frunte cu P.S. Părinte Episcop dr. Timotei Seviciu, în vechea Catedrală Ortodoxă Română din Arad, lăcaș sfînt în care de peste un veac credincioșii — părinții, moșii și strămoșii noștri — vin să-și plece genunchii în fața icoanei Celui născut în Peștera din Betleem.

Ne aflăm în biserica care a înțeles să întîmpine cu bucurie această mare revoluție a poporului român, în biserica în care chiar din seara zilei de 21 decembrie, în miez de noapte, timp de două ore și jumătate s-au tras clopotele vestind poporului chemarea de a participa cu mic, cu mare la demonstrația pentru libertate și adevăr, ce urma să aibă loc în inima orașului.

Serviciul religios al marelui praznic al Nașterii Mîntuitorului Iisus Hristos a început cu rînduiala utreniei urmată de Sf. Liturghie pontificată de Prea Sfinția Sa, răspunsurile liturgice fiind date de vechiul și renumitul cor „Armonia" al catedralei. Pe fețele credincioșilor și ale slujitorilor Sf. Altar se putea citi bucuria privind vestea minunată a Nașterii Mîntuitorului Iisus Hristos îngemănată cu vestea minunată a victoriei revoluției noastre populare asupra crudului tiran. Cu emoție, credincioșii au ascultat cuvîntul de creștinească și națională zidire a fiilor acestei biserici, chemîndu-i la unitate și înțelepciune, îndemnîndu-i la o participare activă la munca de așezare a treburilor obștești pe făgașul lor normal, îndemnîndu-i în același timp la iubire și înfrățire pe toți locuitorii acestor străvechi și minunate așezări românești dintre Mureș și Criș.

Ecteniile și sfintele rugăciuni, rostite pe tot parcursul Sf. Liturghii pentru biruința tinerilor și bravilor noștri ostași de pe cuprinsul țării și al județului, au impresionat și mobilizat credincioșii, întărind în sufletele lor voința de libertate, de dreptate, de adevăr, năzuința lor de a trăi demn pe acest pămînt românesc. Sf. Liturghie s-a încheiat cu un impresionant recital de colinde tradiționale, în interpretarea corului „Armonia", între care „O, ce veste minunată" și „Trei păstori" au fost cîntate împreună cu toți credincioșii din biserică.

Pentru ca praznicul Nașterii Mîntuitorului să se poată desfășura în liniște preoți și credincioși au veghiat asupra ordinii și disciplinei din jurul sfîntului lăcaș, asigurînd în felul acesta ca primul nostru Crăciun liber să se poată sărbători la Catedrala Ortodoxă Română din Arad în deplină comuniune creștinească.

EMIL ȘIMĂNDAN
Fotografii de:
FLORIN HORNOIU și
MARCEL CANCIU

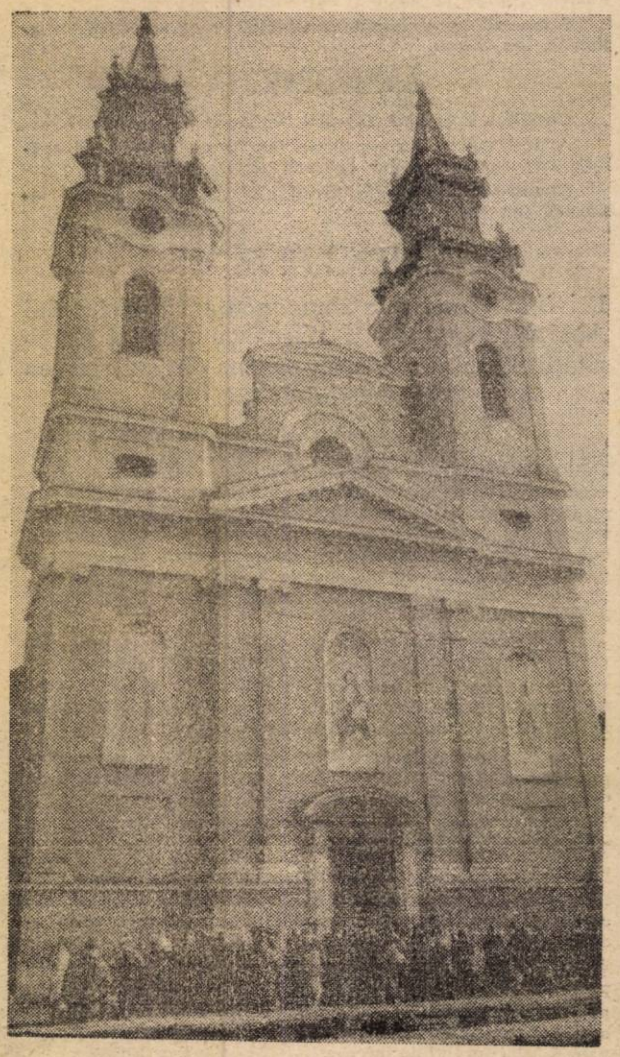

IUBIRE

Dumnezeu este iubire și cel ce rămîne în iubire, rămîne în Dumnezeu și Dumnezeu rămîne întru el. I. Ioan, 4.16. Poporul român s-a născut din logodirea sîngeroasă între dacii pămînteni și romanii dornici de cuceriri. Prin logodirea lor cu credința creștină încă de pe timpul Sf. Apostoli, bineștiind că Sf. Ap. Andrei a predicat învierea Domnului nostru Iisus Cristos și la strămunii noștri, noi am rămas statornici pe aceste meleaguri prin sfințenia vieții de familie. Bucuria de-a colabora cu Dumnezeu, de-a avea copii și prin ei vedeau continuitatea neamului în vecii vecilor. Astfel, am putut rezista în istorie prin toate vitregiile și-am putea afirma că trecutul neamului nostru a fost o continuă Vinere Mare. Dar învierea Domnului a umplut sufletul tuturor fiilor acestui neam întrucît Dumnezeu ne vrea în comuniunea iubirii cu el și întreolaltă.

Rezistă în istorie cine iubește mai mult.

Preot NICOLAE MARCU

„Cine va păzi toată legea dar va greși într-o singură poruncă, s-a făcut vinovat față de toate poruncile".
(Iacov 2, 10)

Biserica română ortodoxă Apțeu a depus în contul „Libertatea" 100 000 lei.

În localitățile județului activitățile reintră în normal

Zile de decembrie sărbătoresc, zile de început de viață nouă, o viață pe care ne-o dorim cu toții și sîntem hotărîți să ne-o făurim liberă și demnă, democrată, o viață pe măsura unui popor harnic, cinstit și curajos care prin lupta sa unită împotriva tiraniei și dictaturii odioase a readus România în Europa secolului XX, a reașezat-o în rîndul națiunilor cu adevărat demne și libere. Revoluția, făurită cu atîtea sacrificii, a învins. Pentru a consolida această victorie, pentru a ne împlini năzuințele e nevoie acum ca în toate sectoarele vieții economice și sociale, în toate domeniile activitatea să reintre grabnic în normal. Este un imperativ deosebit de important al momentului nu doar în municipiu ci și în localitățile județului, localități din care vă oferim în rîndurile ce urmează cîteva informații despre eforturile ce se depun în acest sens. Înainte însă, o scurtă paranteză, pentru a mulțumi pe această cale operatoarei Marinela Atanasiu de la Centrala telefonică interurbană Arad, care în pofida condițiilor tehnice dificile, ne-a asigurat prin probitatea sa profesională și morală dialogul cu consiliile orășenești ale Frontului Salvării Naționale respective.

• CURTICI. La poarta feroviară de vest a țării e liniște și pace. Armata și miliția sînt alături de locuitorii orașului asigurînd ordinea. La Atelierele de zonă C.F.R. s-a reluat lucrul, iar în gară vagoanele cu ajutoare din străinătate sînt recepționate și dirijate operativ spre locurile unde este nevoie de aceste ajutoare. Rețeaua comercială funcționează normal, iar locuitorii Curticiului sînt hotărîți ca prin munca lor să contribuie la refacerea economică a țării, să-și construiască un viitor liber și prosper.

• CHIȘINEU CRIȘ. Deși nu s-au semnalat incidente, întreaga populație a orașului a fost organizată, în aceste zile istorice, pentru apărarea ordinii și a bunurilor poporului, pentru desfășurarea în bune condiții a activităților din unitățile orașului, în primul rînd din cele economice. Brutăria și fabrica de lapte au funcționat neîntrerupt, aprovizionarea populației cu produse de primă necesitate desfășurîndu-se normal. La secția I.M.U.A. activitatea a fost reluată, iar la punctul de frontieră Vărșand se depune în continuare o muncă intensă pentru preluarea și repartizarea transporturilor cu ajutoare făcute din străinătate.

• LIPOVA. Vestea căderii, iar acum cea a judecării și condamnării la moarte a dictatorilor a fost primită cu bucurie fără margini de cetățenii Lipovei, care au sprijinit din primele clipe Consiliul orășenesc al Frontului Salvării Naționale. Oamenii sînt și aici fericiți că au înlăturat tirania și au asigurat, cu sprijinul armatei și al gărzilor civile, reintrarea în normal a activităților la fabrica de strunguri, la toate celelalte unități economice din oraș. Se acționează pentru asigurarea unei bune aprovizionări a populației, iar cetățenii depun, într-un număr tot mai mare, sume de bani în contul „Libertatea".

• NĂDLAC. Și în această localitate, atît în unitățile economice cît și în cele sociale și comerciale activitățile se desfășoară normal. O atenție deosebită se acordă preluării și repartizării ajutoarelor umanitare sosite din străinătate. Au fost mobilizați pentru această activitate 200 de lucrători, iar pentru dirijarea medicamentelor, aparaturii medicale și alimentelor Consiliul local al Frontului Salvării Naționale se află în permanent contact cu Ministerul Apărării Naționale și Ministerul Sănătății. De asemenea, la punctul de frontieră continuă înregistrarea și repatrierea cetățenilor români fugiți din țară în timpul odioasei dictaturi.

MIRCEA CONTRAȘ

Să ne bucurăm, dar să nu slăbim VIGILENȚA!

În aceste zile de un eroism înălțător, am trăit și trăim în continuare cu toată intensitatea sufletului, nemărginita fericire de a ne ști, după o lungă și neagră perioadă de teroare criminală, instituită de odiosul clan Ceaușescu, oameni liberi și demni. Diabolicele creaturi ale infernului au ajuns taman în fundul iadului, acolo unde trebuiau să se afle de multă vreme.

Peste 60 de mii de oameni, de români nevinovați, uciși la ordinele lor criminale; ce oare, ce bestialitate nemaiauzită! Am crezut întotdeauna că numai în Germania hitleristă se puteau naște cruzii SS-iști, că numai ei erau în stare de asemenea ferocitate ucigașă. Am fost convins că tot românul este bun și generos, și într-adevăr, așa și este.

Criminalii teroriști ceaușiști ne-au arătat însă că asemenea monștri se pot ridica și din rîndurile neamului nostru. Cum a fost posibil oare? ne-am pus, în mod justificat, întrebarea, iar răspunsul l-am găsit în forța malefică pe care o are îndoctrinarea ideologică falitară, de tip fascist asupra formării în om a unor porniri bestiale spre cruzimi de neimaginat.

Frați români, iubiți arădeni, voi eroi, muncitori și țărani, voi tineri curajoși, elevi, studenți, intelectuali, care ați ieșit cu pieptul gol în fața gloanțelor, am învins definitiv într-o luptă crîncenă, pe viață și pe moarte și sîntem pe deplin îndreptățiți să ne bucurăm din toată inima, să gustăm cu voluptate din dulceața libertății, să privim cu toată încrederea viitorul fericit al neînfricatului popor.

Să ne bucurăm la ceas de sărbătoare, iubiți arădeni, și să ne facem datoria cu toată puterea noastră de muncă în fabrici și uzine, în unitățile agricole, peste tot, dar în același timp să nu slăbim, sub nici un motiv, vigilența, pentru că dușmanul n-a depus, peste tot, armele. Criminalii izolați, strînși din ce în ce mai ferm de cercul de foc al glorioșilor noștri ostași, continuă să mai opună, ici și colo, rezistență. Sîntem pe deplin încredințați că mai devreme sau mai tîrziu vor fi lichidați în totalitate, dar pînă atunci facem din nou un apel cald la întreaga populație a Aradului, la cea a localităților din județ să dea dovadă, în continuare, de cea mai fermă vigilență pentru ca nici un dușman al poporului să nu se poată deplasa dintr-o parte în alta, strecurîndu-se printre noi. Echipele revoluționare de control cetățenesc, echipajele miliției, membri ai gărzilor patriotice să fie tot timpul la posturi. Pe străzi și șosele, pe drumuri și căi de acces, nici o mașină și nici o persoană să nu scape fără control. Aceeași vigilență fermă se cere gărzilor patriotice pentru apărarea fabricilor și uzinelor, a tuturor („nu „TUTULOR!") unităților productive. Fabricile din prima linie a revoluției — ca să zicem așa — cele de lapte, pîine, carne, uzina de apă, uzina electrică ș.a. să fie apărate în continuare cu strășnicie pentru ca alimentele necesare, lumina și căldura să ajungă în casele greu încercaților arădeni.

Sîntem puternici, sîntem uniți, am învins definitiv!

Trăiască în veci România liberă!

ȘTEFAN TABUIA

Reportaj despre viață

(Urmare din pag. 1)

— continuă interlocutorul — că ne-au fost și ne sînt de mare folos, pentru care mulțumim din suflet tuturor celor ce și-au riscat viața venind pînă la noi. Printre ei erau și medici, specialiști în chirurgie sau traumatologie, care și-au oferit pe loc serviciile. Le mulțumim pentru gestul nobil, umanitar, dar personalul nostru poate face față situației". Discuția este frecvent întreruptă de telefoane, de îndrumări de natură organizatorică.

În secția de anestezie-terapie intensivă, acolo unde se efectuează pregătirea preoperatorie, rănitii se bucură de cea mai atentă îngrijire. Printre ei un tînăr ostaș al minunatei noastre armate române.

Un tînăr, un erou, un ostaș, pentru care minunații oameni în halate albe sînt mereu la datorie.

ADEZIUNE

Organele de justiție și jurisconsulții împărtășesc și susțin cu toată convingerea Comunicatul către țară al Consiliului Frontului Salvării Naționale și, alături trup și suflet de popor, ai cărui fii sînt, vor acționa pentru înfăptuirea măsurilor necesare asigurării ordinii, disciplinei și vieții pașnice de muncă și creație a tuturor locuitorilor municipiului și județului Arad.

Omenia românească nu se dezminte: contul „Libertatea"

Despre noblețea și puritatea sufletului românesc s-a spus și s-a scris nu o dată. S-a spus și s-a scris, ce-i drept, în șoaptă sau sub imperiul fricii, al canoanelor unei dictaturi ce și-a făcut din oprimarea celor mai curate gînduri un sistem ce se vroia și se credea fără sfîrșit. Iluzorie și deșartă speranță pe care poporul a sancționat-o așa cum se cuvenea: ferm, fără șovăire și — sîntem convinși — pentru totdeauna!

Uniți în suferințe, românii, iată, s-au arătat și se arată și acum în aceste încă fierbinți momente ale revoluției care nu contenește la fel de uniți în ștergerea urmărilor grelelor încleștări care s-au desfășurat ca și în alinarea rănilor celor aflați pe baricade, a familiilor nu puținilor eroi căzuți pentru împlinirea sfintei datorii.

Pentru că ce altceva este generoasa și atît de impresionanta inițiativă, acel cont semnificativ intitulat „Libertatea" decît tulburătoarea expresie a purității de cuget și simțire a românilor, a acelei omenii devenită emblematică pe toate meridianele globului și care se identifică cu tot ce este român și românesc. Exact ceea ce ne mărturiseau și primii cetățeni care în dimineața zilei de ieri s-au prezentat la ghișeele agenției centrale CEC de pe Bulevardul Republicii pentru a depune în contul „Libertatea" obolul lor de inimă: Traian Bălău, Dumitru Cădariu, Cornel Flutur, Ioan Albota și mulți, mulți alții.

Lor li s-au alăturat — așa cum era firesc — numeroase colective de muncă precum secția scularie de la Întreprinderea de bunuri metalice, secția de mașini de scris de la cooperativa „Precizia" și biserica penticostală din Bujac, care singură a depus suma de 40 000 lei!

Asemenea înălțătoare momente de solidaritate și simțire s-au înregistrat și la celelalte agenții CEC din municipiu ca și în diferite localități ale județului, ziarul nostru propunîndu-și să-și informeze și pe mai departe cititorii în legătură cu desfășurarea acestei patriotice și atît de umanitare și nobile acțiuni.

M. DORGOȘAN

„Ordin de zi"

Mecanici conductori de pe TAB-uri, ostași, ofițeri, oameni cinstiți ai Miliției poporului, apărători ai ființei Aradului și ai ființelor acestui demn oraș al țării,

eu, scriitorul Cornel Marandiuc,

camarazii mei scriitori,

camarazii mei locuitori ai orașului,

vă mulțumim și vă citâm pe un ORDIN DE ZI și DE ISTORIE a noastră! Vă îmbrățișăm, vă stimăm. Vă dorim un an nou fericit într-o ROMÂNIE FERICITĂ!

Acest Ordin de Zi este semnat și de toți copiii Aradului.

Dat astăzi, sub sunetul armelor voastre apărătoare, întîia zi de Crăciun, anul schimbării 1989, cetatea Aradului.

Rușine!

Titlul de mai sus nu vă vizează pe dumneavoastră, stimați oameni buni ai orașului Arad, care sînteți mulți, atît de mulți și de-o atît de înaltă moralitate și responsabilitate civică. Este vorba despre acele lichele care, în străfundul sufletului, probabil că-l regretă pe Ceaușescu și murdara lui dictatură. După ce atîția amar de ani au tăcut, brusc și-au amintit că sînt... liberi!, că pot să bombăne la coadă la lapte sau în alte părți, că „de ce s-a terminat, domnule? De-asta am făcut noi revoluție?" Vreau să le spun răspicat acestor indivizi, de fapt, nici nu știu cum să-i numesc, care nu vor să înțeleagă greutățile actuale ale țării, aflată în plină reconstrucție, că ar trebui să le fie rușine! Ani de zile am suferit cu toții privațiuni alimentare penibile (ca să folosesc un eufemism) și-am tăcut cu toții. Acum, cînd încă ne reorganizăm, cînd ne mai lipsesc o grămadă de lucruri, trebuie să avem răbdare și mult, mult bun simț. Nu se pot rezolva toate dintr-o dată, peste noapte, dar se vor rezolva — știm și credem asta! — încet, încet. O vreme vom mai merge pe sistemul odioaselor cartele ca să nu se creeze dezechilibru și, treptat, treptat, vom reveni la ele, revenind la o viață normală.

Oameni buni, acum trebuie să ne apărăm morții și revoluția cu mult calm, încredere, muncă, disciplină și încă puțină răbdare. Altfel, dacă nu vom dovedi înțelepciune și echilibru, totul a fost în zadar. Și ei, ceaușiștii, asta așteaptă...

DUMITRU TOMA

ÎN ATENȚIA CITITORILOR!

Informăm cititorii ziarului „Adevărul" că abonamentele pe anul viitor se fac la oficiile și factorii poștali pînă în data de joi, 28 decembrie a.c. inclusiv.

LEGE

privind abrogarea unor legi, decrete și alte acte normative

În scopul eliminării imediate din legislația României a unora dintre legile, decretele emise de fostul regim dictatorial, acte normative cu un profund caracter nedrept și contrar intereselor poporului român, Consiliul Frontului Salvării Naționale adoptă prezenta Lege.

Articol unic:

Sînt și rămîn abrogate următoarele legi, decrete și alte acte normative:

1). Toate decretele prin care s-au acordat titluri și ordine ale României lui Ceaușescu Nicolae și Ceaușescu Elena.

2). Legea nr. 5 din 1969 privind înființarea, organizarea și funcționarea Consiliului Apărării al Republicii Socialiste România.

3). Legea nr. 58 din 1976 privind sistematizarea teritoriului și localităților urbane și rurale.

4) Legea nr. 29 din 1977 privind normele de adresare în relațiile dintre cetățenii Republicii Socialiste România.

5). Legea nr. 22 din 1981 privind obligația activiștilor de partid, de stat și ai organizațiilor de masă și obștești, a cadrelor din conducerea unităților socialiste, a specialiștilor din agricultură, din alte domenii de activitate de a locui în localitățile în care își desfășoară activitatea.

6) Legea nr. 3 din 1982 privind participarea cu părți sociale a oamenilor muncii din unitățile economice de stat la constituirea fondului de dezvoltare economică. Restituirea părților sociale reținute pînă în prezent se va face eșalonat, începînd cu 1 ianuarie 1990, în următorii 3 ani.

7) Hotărîrea Marii Adunări Naționale nr. 5 din 1984 privind aprobarea Programului de alimentație științifică a populației.

8) Decretul nr. 770 din 1966 privind reglementarea întreruperii cursului sarcinii.

9) Decretul nr. 68 din 1976 privind schimbarea domiciliului din alte localități în orașe declarate potrivit legii orașe mari.

10). Decretul nr. 56 din 1978 privind organizarea Comisiei centrale de partid și de stat pentru sistematizarea teritoriului și localităților urbane și rurale și a comisiilor locale de sistematizare.

11). Decretul nr. 98 din 1983 privind regimul aparatelor de multiplicat și materialelor necesare reproducerii scrierilor și al mașinilor de scris.

12). Următoarele articole din Codul Penal:

— articolele 1985—1988 privind avortul;

— articolul 237 privind defăimarea unei organizații de stat sau obștești prin orice mijloace în public.

13). Legea nr. 1 din 1985 privind autoconducerea, autogestiunea economico-financiară și autofinanțarea unităților administrativ-teritoriale (prin care se reținea sume de bani din retribuțiile oamenilor muncii).

CONSILIUL FRONTULUI SALVĂRII NAȚIONALE

Măsuri privind vînzarea unor mărfuri la sate

Guvernul a adoptat următoarele măsuri privind vînzarea unor mărfuri la sate, măsuri ce vor afecta pozitiv populația rurală.

De la 1 ianurie 1990 se anulează „adaosul de preț" ce se aplică în mediul rural la zahăr și produse zaharoase, orez, arpacaș, preparate de carne, semiconserve de carne, oțet, sare, cherestea, cărbuni și alte mărfuri, pentru așa-zisele cheltuieli suplimentare de transport.

Ca urmare, prețul tuturor mărfurilor va fi același, atît la orașe, cît și la sate.

Desfacerea mărfurilor, care s-au vîndut prin schimb obligatoriu cu produse agricole, se va face, începînd de la 27 decembrie 1989, fără această condiționare.

Cooperativele, celelalte organizații de achiziții vor cumpăra, prin magazine și centre de cumpărare a produselor agricole, la prețurile legale, produse de la producătorii agricoli.

MOSCOVA 26 (Agerpres). — Patriarhul Vazghen, Catolicosul tuturor armenilor, a transmis Patriarhului Bisericii ortodoxe române, Toeoctist, un mesaj în care se spune: „Fie ca binecuvîntatul și pașnicul popor român să dobîndească într-un termen scurt liniștea sufletească și ordinea publică cu dragoste de Patrie și, în unitate frățească, să croiască drumul spre o viață națională luminoasă", transmite agenția T.A.S.S.

La catedrala din Erevan a avut loc o rugăciune în memoria cetățenilor pașnici care au murit în România.

Ajutoare pentru poporul român

BELGRAD 26 (Agerpres). — În Iugoslavia vecină continuă acțiunea de trimitere de ajutoare poporului român în aceste zile grele ale luptei sale pentru libertate, informează agenția iugoslavă Taniug. Astfel, Crucea Roșie din Iugoslavia a expediat, luni, spre Timișoara două noi transporturi, constînd în 10 tone de medicamente și material sanitar. Au fost expediate, de asemenea, 3,3 tone de pîine. La rîndul lor, muncitorii de la întreprinderea „29 Noiembrie" din Subotița au expediat ca prim ajutor populației din Timișoara 7,5 tone de preparate culinare. Guvernul croat a hotărît să expedieze, din rezervele de mărfuri ale republicii, un ajutor în material medical și medicamente în valoare de un miliard dinari. Cu același transport vor fi expediate și 1 000 de instalații complete de transfuzie a sîngelui, precum și 6 000 de porții de mîncare pentru copii. Colegiul Centrului medical din Smederevska Palanka a hotărît să comunice prin intermediul Ambasadei române din Belgrad, că este gata să primească în vederea îngrijirii medicale 50 de răniți, victime ale luptei pentru înlăturarea dinastiei Ceaușescu.

Relevînd sprijinul față de poporul român în lupta sa justă pentru libertate și răsturnarea conducerii dictatoriale, Prezidiul Republicii Socialiste Muntenegru își exprimă regretul profund în legătură cu numărul mare de victime.

Conducerea muntenegreană sprijină eforturile Consiliului Frontului Salvării Naționale pentru instaurarea drepturilor democratice, a libertății și demnității omului, se subliniază într-un comunicat al Prezidiului R.S. Muntenegru.

Relatările cutremurătoare ale unor reporteri iugoslavi

Un cimitir din Timișoara. Gropi comune abia descoperite și scene pe care o minte sănătoasă nu le poate închipui. Trupurile poartă mărturia atrocităților săvîrșite de forțele de securitate ale lui Ceaușescu.

Victimele fuseseră torturate — aveau unghiile smulse și pielea arsă. Apoi au fost ucise și stropite cu acid pentru a nu putea fi recunoscute niciodată.

Cimitirul acesta nu este unic în Timișoara. Altele, probabil, adăpostesc asemenea gropi comune. Iată ce au spus Nenad Petrovici și Matia Kokovici, reporteri la agenția Taniug și la Vecerni List din Zagreb, care s-au întors de la Timișoara sîmbătă seara. Timp de 24 de ore, ei au fost martori ai măcii, ai sărbătorilor, ai ororii cimitirelor comune și ai iadului războiului civil, în permanență cu degetul pe trăgaciul... camerelor de luat vederi.

Întrînd în România din Iugoslavia, totul părea aproape normal. În Timișoara oamenii sărbătoresc. Sute de mii de oameni, aflați în stradă, manifestă bucurie, exaltare pentru victorie amestecată cu durere, pentru victimele insanității și un sentiment de nesiguranță.

Într-un cimitir, spun cei doi reporteri, am văzut atrocități ce nu pot fi povestite. Ni s-a tăiat respirația, iar mîinile de pe camera de luat vederi au început să tremure. Totuși, am reușit să filmăm imagini care într-o bună zi vor deveni pagini ale unei istorii a dezonoarei. Am văzut gropile comune ale victimelor lui Ceaușescu, trupul unei femei însărcinate cu pruncul nenăscut scos afară odată cu viscerele. Alte imagini și mai îngrozitoare îi așteptau pe reporterii iugoslavi, despre care li s-a povestit. De exemplu, despre un om crucificat ca Isus într-o capelă, membrele fiindu-i smulse unul cîte unul pe viu.

Au mai auzit că multe victime au fost transportate în afara orașului și îngropate pentru a șterge urmele oribilelor asasinate. Ambii reporteri au afirmat că nu s-au îndoit nici o clipă de istorisirile pe care le-au auzit deoarece au văzut ei înșiși lucruri pe care nu și le-ar fi putut închipui.

Impresiile de la cimitirul sărăcilor nu au putut fi șterse de împușcăturile care s-au făcut auzite curînd după aceea în Timișoara. În timpul nopții, tot ceea ce mișca era împușcat. Și totuși, oamenii se așezau la rînd pentru a cumpăra pîine și alte alimente în veșnic înfometata Timișoara, au spus Petrovici și Kokovici.

Sîmbătă, spre prînz cei doi reporteri au luat drumul înapoi spre Iugoslavia. Deja, la marginea orașului nu se mai auzeau împușcături. Pe drum, ei au numărat 25 de posturi de control — unele dintre ele formate din băieți înarmați cu topoare și bastoane.

(Agerpres)

(AGENȚIA TANIUG)

„Crăciun insolit în România"

SOFIA 26 (Agerpres). — Sub titlul „Crăciun insolit în România", agenția bulgară BTA scrie: „Odată cu Crăciunul în România se așterne liniștea mult dorită. Luptele nu au încetat încă, dar nu se mai aud bubuiturile tunurilor și rafalele continue ale mitralierelor.

Cine parcurge astăzi străzile Bucureștiului mai poate vedea în apropiere de hotelul Intercontinental o pată de sînge coagulat reprezentînd contururile hărții României. În jurard luminările.

În România se sărbătorește un Crăciun insolit. Brazii, uneori forfecați în lupte, sînt pavoazați cu jucării — este adevărat, puține —, iar împrejurul lor, cu luminări aprinse în mîini, stau mulți oameni cu fețele obosite.

PARIS 26 (Agerpres). — Într-un mesaj înregistrat pentru televiziune, adresat poporului român cu prilejul sărbătoririi „Crăciunului istoric" al poporului României, ministrul de externe al Franței, Roland Dumas, a reafirmat hotărîrea Franței de a ajuta la reconstrucția țării.

Recunoașterea C.F.S.N. din România

WASHINGTON 26 (Agerpres). — Guvernul S.U.A. a recunoscut Consiliul Frontului Salvării Naționale din România — a anunțat purtătorul de cuvînt al Casei Albe, Sean Walsh, precizînd că au fost stabilite relații diplomatice cu noile autorități române. Purtătorul de cuvînt a precizat că S.U.A. vor sprijini noile autorități române în lupta pentru aplicarea valorilor democratice.

Fariseii sînt milionari

Noile organe ale puterii au descoperit la cei trei copii ai lui Nicolae Ceaușescu carnete de economii C.E.C. în valorile următoare:

Zoia Ceaușescu	— 1 450 000 lei
Valentin Ceaușescu	— 1 223 872 lei
Nicu Ceaușescu	— 1 223 873 lei

În total, valoarea celor trei cecuri este de 3 897 745 lei.

Depunerile la C.E.C. au fost făcute în ultimii ani de mama lor, Elena Ceaușescu.

Toate aceste cecuri se află în posesia autorităților.

(Agerpres)

timpul probabil

Vremea astăzi:

Vremea va continua să se răcească ușor. Cerul va fi variabil, mai mult noros în Banat. Izolat se vor semnala ninsori slabe în sudul Banatului. Vîntul va sufla slab pînă la moderat din est. Temperatura minimă între —6 și —1 grad. Temperatura maximă între 1 și 6 grade. Se va semnala ceață în zonele joase.

La munte:

Vremea va fi închisă. Cer acoperit. Va ninge în munții Banatului. Vîntul va sufla moderat din nord-est. Izolat ceață asociată cu chiciură.

În următoarele trei zile:

Vremea va fi în general închisă în zonele joase și predominant frumoasă în zona deluroasă. Cerul va fi schimbător. Izolat va ninge slab în Banat la începutul intervalului. Vîntul va sufla slab pînă la moderat din est. Temperatura minimă între —8 și 2 grade. Temperatura maximă între 0 și 5 grade. Se va semnala ceață în zonele joase, izolat asociată cu chiciură.

(Meteorolog, P. Dănuț)

Zguduiți de durere, anunțăm că fiul nostru iubit, soldat

LILE OCTAVIAN,

din Arad a fost ucis în timpul evenimentelor din Timișoara. Înmormîntarea, azi, 27 decembrie, ora 13, în cimitirul „Eternitatea". Părinții, veșnic îndoliați.

CONDOLEANȚE, ANUNȚURI DE FAMILIE

Sîntem alături de familia DON, greu încercată de pierderea fiului RADU, împușcat în piața Universității București. Familiile Moțiu, Bălău, Fleșeriu. (62748)

Profund îndurerați, sîntem alături de familia DON, în marea nenorocire pricinuită de moartea eroică a fiului lor, RADU (student în București) și transmitem sincere condoleanțe familiei. Colegii de la Atelierul service I.M.U. Arad. (62749)

mica publicitate

Stimați cetățeni, vă facem cunoscut că programul de preluare a anunțurilor la „mica publicitate" nu s-a modificat, fiind zilnic, între orele 10—12. Preluăm toate anunțurile fără nici o restricție.

COMBINATUL DE PRELUCRARE A LEMNULUI ARAD
Calea Aurel Vlaicu nr. 14

Încadrează de urgență:

— un șofer pentru autocisternă 12 tone, cu vechime minimă de 6 ani, cu gradele B, C, E;

— 5 șoferi cu gradele B, C, E.

Relații suplimentare la telefon 47915, interior 262.

(1205)

ÎNTREPRINDEREA PENTRU LEGUME FRUCTE ARAD
Str. Cloșca nr. 2

Încadrează pentru secția răcoritoare din Arad:

— un strungar, categoria V—VI.

(1207)

Adevărul

Ziar al Consiliului județean Arad al Frontului de Salvare Națională

Anul I | Nr. 6 | 28 decembrie, 1989 | 4 pagini — 50 bani

Componența Consiliului județean Arad al Frontului Salvării Naționale

Biroul Executiv

1. Voicilă Valentin — președinte
2. Trifa Ioan — vicepreședinte
3. Dima Gabriela — secretar
4. Crișan Mircea — membru
5. Cziszter Kalman — membru
6. Grigari Liviu — membru
7. Hoszu Zoltan — membru
8. Moș Pintea — membru
9. Onofrei Dănilă — membru

Compartimente de activitate

1. Popa Dorel — calitate umană și apărarea drepturilor omului
2. Constantin Leonard — planificarea și organizarea activității economico-sociale
3. Belean Pavel — probleme financiar-bancare
4. Stoica Constantin — probleme investiții construcții
5. Chioreanu Alexandru — agricultură
   Bernaz Ionel — agricultură
   Coraș Nicolae — agricultură
6. Nicoară Virgil — transport și gospodărie comunală
7. Ocoș Ionel — comerț, prestări servicii și mică industrie
8. Moisescu Cristian — învățământ
9. Vuia Traian — ocrotirea sănătății și asistență socială
10. Dan Vasile — cultură
11. Ruja Mihai — probleme juridice și respectarea legalității
12. Ignat Vasile — administrație locală de stat
13. Bodea Olimpia — probleme sociale
14. Braica Victor — probleme culte religioase
15. Popa Ioan — turism
16. Duckadam Helmut — sport
17. Precup Valeriu — problemele tineretului
    Cionca Maria — problemele tineretului
18. Costescu Marin — informarea opiniei publice
19. mr. Marcu Dumitru — apărare, ordine publică și gărzi patriotice
20. lt. col. Ciofilică Mihail — apărare, ordine publică și gărzi patriotice
21. cpt. Iolu Nicolae — apărare, ordine pubică și gărzi patriotice

COMUNICAT

Din partea Consiliului județean Arad al Frontului Salvării Naționale.

Către toate întreprinderile și instituțiile județului Arad.

Vă rugăm să vă constituiți în adunări generale pe secții, în care să se aleagă, prin vot deschis cu majoritate de jumătate +1 membrii Comitetului secției, 3—5 persoane alese, din care să facă parte oamenii muncii cei mai competenți din punct de vedere profesional și moral, chiar dacă au fost membrii de partid, dar care nu au avut funcții politice de răspundere.

Comitetele constituite astfel vor desemna în fiecare caz în parte, prin aceeași procedură de vot pe șeful secției respective.

Comitetele de secție reunite prin aceeași procedură, vor alege noul Consiliu de conducere operativă al unității respective, în următoarea componență: un președinte, doi vicepreședinți și trei pînă la cinci membrii.

Noile consilii de conducere operative vor asigura și răspunde în fața oamenilor muncii și a legii de buna organizare și desfășurare a activității din unitățile respective pînă la noi dispoziții.

COMITETUL JUDEȚEAN ARAD AL FRONTULUI SALVĂRII NAȚIONALE

Arad, 27 decembrie 1989

COMUNICAT

Furtul sau specula cu medicamente, alimente sau orice alte produse intrate în țara noastră ca ajutor vor fi aspru pedepsite.

Cetățenii sînt rugați să ia atitudine împotriva manifestărilor de acest fel.

Președinte,
VALENTIN VOICILĂ

Vicepreședinte,
TRIFA IOAN

27 decembrie 1989

Începe cea mai nouă și mai minunată viață a poporului român

În Comunicatul Tribunalului Militar Extraordinar prin care țara întreagă a aflat despre sfîrșitul rușinos al lui Nicolae și Elena Ceaușescu — cei doi oameni ai samavolniciei organizate în țară, cei care au permis „părintește" fiilor lor să adune averi fabuloase, prima dată agonisindu-și-le sîrguincioși pentru sine, cei care au considerat țara și au administrat-o ca pe o feudă proprie, cei care ne-au smuls cu sila telegrame, adeziuni și „ecouri" proceaușiste de fiecare dată, cei care ne-au constrîns mereu sub amenințarea cnutului represiv numai la aplauze și la nimic altceva au cauzat moartea iată, a peste 60 000 de vieți, vieți tinere mai ales ca în cele din urmă să plătească și ei cu viața propriile fărădelegi. O, ce pedeapsă dreaptă le-a hărăzit Dumnezeu! O, ce pedeapsă dreaptă le-a hărăzit propriul popor — muncitori, țărani, soldați, intelectuali! Noi, sclavii de odinioară, pentru că așa ne-am simțit de multă vreme, așa ne-a vrut clanul său, așa ne-a vrut faraonul în cele din urmă, cu cuțitul ajuns la os, mai mult, la măduva osului, ne-am ridicat în picioare, spre lumină, spre libertate, spre adevăr!

Dar oare numai 60 000 de vieți fără de preț au fost cele care au căzut?

Nu, scumpi confrați, nu români, nu dragul meu popor format din noi, românii, din unguri, din nemți, din evrei, din slovaci și alte nații, nu și iar nu! Amintiți-vă, amintiți-vă! Faceți un calcul! Cîți au murit la frontiere, cîți s-au înecat în Dunăre, în Dunărea cea albastră, în fluviul nostru milenar care ne leagă de inima Europei, prin care sîntem în Europa și sîntem europeni!

Ei au întins brațele către libertate, au îndrăznit să facă acest gest implorator către ea, încercînd să se salveze. Unii au reușit, dar mulți nu! Au murit din ordinul celor doi, au murit datorită existenței lor mereu amenințătoare! Au murit datorită acelui mod de a gîndi în care au „gîndit" fericirea poporului lor Hitler și Stalin și Musolini! Și au fost cel puțin tot atîția numai în ultimii 10 ani! A fost destul! A fost destul cu genocidul! Adică cum? Ai dat un „decret" cu privire la interzicerea avorturilor pentru creșterea demografică, ca apoi tot tu să ai de unde să-ți alegi victimele? În al căror sînge nevinovat să te scalzi!? Mintea noastră, orice minte sănătoasă refuză acest lucru! Și încă: oameni, dragi concetățeni, amintiți-vă cîte din soțiile noastre, din dragele noastre soții au pierit pentru că n-au vrut să aducă copii pe lume care să devină sclavii lui Ceaușescu! N-au vrut să-i aducă pe lume pentru a și-i înstrăina, pentru a-i face sclavii pe spinarea cărora să-și înalțe odioasa „Epocă de aur" numită (știți, o știți! Imposibil să uitați!) cu mîndrie patriotică de către întreaga națiune „Epoca Nicolae Ceaușescu"!

Amintiți-vă și voi cei care astăzi, în aceste clipe nu șovăiți, mai vă este încă frică de ultimele gloanțe ale urii și demenței! Să știți că dreptatea n-a murit, adevărul trăiește. În noi toți, chiar și în cei chirciți de frică! Să fie limpede pentru toți. Să terminăm cu panica, să ne organizăm toți cei de bună credință căci sîntem aproape toți aceștia. Să nu ne răzbunăm noi între noi, să ne solidarizăm în jurul ideii de popor român unic și indivizibil, în fruntariile lui milenare!

El și Ea n-au făcut altceva decît să vîre frica morții în sufletele noastre și să ne paralizeze voințele! Acum sîntem liberi și să nu mai avem teamă. Ceasul adevărului, al adevăratei dreptăți sociale a sosit. Să fim alături de ei! Gloanțele vor înceta astfel să mai șuiere deasupra capetelor noastre omorînd la întîmplare, nopțile nu ne vor mai fi atunci coșmaruri! Să ne unim și să ne organizăm și să începem o viață nouă. Cea mai nouă și mai minunată viață a poporului român a României!

CĂTĂLIN IONUȚAȘ

Pentru buna aprovizionare a populaţiei şi funcţionarea normală a serviciilor publice

Viața trebuia să învingă și a învins! Iată un adevăr pe care toți arădenii, dar mai ales admirabilul nostru tineret l-au știut și simțit din prima clipă. Din acea clipă în care au ieșit pe străzi spre a-și afirma crezul îngenuncheat atîta amar de vreme de un regim dictatorial, de cea mai joasă speță și pînă în clipele de față cînd, iată, cei de ieri, aflați pe baricadele revoluției, astăzi pot fi găsiți la fel de plini de energie și avînt peste tot în jurul nostru.

Da, viața a învins și deși victoria noastră încă mai păstrează mirosul prafului de pușcă ea, viața aceasta nouă, la care atît am visat și sperat, începe să-și statornicească albia ei firească, îmbărbătătoare, dătătoare de nădejdi, de încredere, de certitudini. Este, ceea ce tot mai lesne se poate observa și în sectorul atît de fierbinte al serviciilor publice, despre care ne propunem să-i informăm pe cititorii noștri în cele ce urmează.

Mai întîi despre furnizarea căldurii și apei calde. Potrivit celor aflate de la E.C.R.A.L., ținînd sema de procesul de răcire a vremii, furnizarea căldurii nu va conteni nici o clipă Cît privește livrarea apei calde, după cum se știe ea se va livra după programul 5—24. Spunem, se va livra, deoarece în prezent ținîndu-se seama de cantitea redusă de combustibil de care dispunem, se preconizează reducerea programului de furni-

MIRCEA DORGOȘAN

(Cont. în pag. a IV-a)

Către cititorii ziarului nostru

Stimați cititori, în toate zilele acestea tragice și demne v-am simțit, zi și noapte, alături. Înnoindu-ne și noi, ca și întreaga țară, începînd de ieri, prin hotărîrea redacției ziarului, avem un nou colectiv de conducere. O conducere provizorie care va încerca, împreună cu întreg colectivul de redacție, să reciștige încrederea dumneavoastră. Știm cu toții că aveți rezerve și suspiciuni față de gazetari. VĂ RUGĂM SĂ NU LE MAI AVEȚI! Această meserie ingrată în sinistra „epocă de aur" este, azi, liberă, gazetarii după cum v-au dovedit în primele numere ale „Adevărului", fac tot ce pot ca să vă ofere cît mai multe informaații, ca să vă țină la curent cu ceea ce se întîmplă în orașul și-n județul nostru. Începem să contsrui o Românie nouă, învățăm gustul libertății și credem că de-acum va fi nevoie să-i judecăm pe semenii noștri după bunăvoința pe care-o vor manifesta față de această Românie nouă, **după faptele lor în această Românie nouă.** S-ar putea să mai greșim din cînd în cînd, s-ar putea să vă mai dezamăgim citeodată, dar, vă rugăm să țineți minte, dacă se va întîmpla , vă fi fără voia noastră. Noi, toți ziariștii arădeni, ne vom strădui să vă spunem adevărul și numai adevărul.

REDACȚIA

Sîngerosii călăi ai poporului au fost condamnați la moarte și executați

Orașul trăiește zile de înnoiri revoluționare. Dictatura a fost înlăturată. A fost înlăturată prin voința poporului. Am devenit cu adevărat liberi. Așa cum au dorit-o întotdeauna înaintașii noștri. Așa cum ne-am dorit-o noi înșine. Cetățenii pașnici ai orașului comentează satisfăcuți imaginile văzute pe micul ecran în noaptea precedentă. PENTRU ROMÂNI A FOST PROCESUL SECOLULUI. În fața Tribunalului Militar Extraordinar i-am văzut pe odiosul criminal și tiran Nicolae Ceaușescu și pe sinistra lui soție, „academicianul" analfabet, Elena Ceaușescu. Capetele de acuzare au fost cutremurătoare. Genocid. Peste 60 000 victime. Subminarea puterii de stat prin organizare de acțiuni armate împotriva poporului român și a puterii de stat. Infracțiunea de distrugere a bunurilor obștești, prin distrugerea și avarierea unor clădiri, explozii în orașe etc. Subminarea economiei naționale. Încercarea de a fugi din țară pe baza unor fonduri de peste un miliard de dolari depuse la bănci străine.

Iată cîteva declarații pe care ni le-au făcut, ieri dimineață, cîțiva oameni de cultură ai Cetății.

Onisim Colța, artist plastic și scenograf la Teatrul de stat din Arad: „Urmărind procesul prezentat în noaptea trecută, pe micul ecran am rămas stupefiat de demența acestor asasini, de cruzimea lor nemărginită, de faptul că ne-au înșelat, ne-au mutilat, au introdus teroarea și frica în noi, mutilînd tot ce are mai frumos, mai curat acest superb popor român. Sentința a fost justă, necesară, exprimînd pe deplin voința noastră, a tuturor românilor".

Stelian Ardelean, profesor de istorie: „Am văzut ieri noapte, la televizor, procesul odiosului tiran Nicolae Ceaușescu și sinistrei sale soții, Elena Ceaușescu. Din întreaga dezbatere a reieșit temeinicia probelor — capetele de acuzare fiind extraordinar de grave. Sentința pronunțată a fost temeinică și legală, exprimînd voința de dreptate a poporului român. Prin executarea sentinței s-a înfăptuit un act de justiție. Asemenea fapte cum au fost cele săvîrșite de odioșii tirani și criminali poporul român nu le va mai accepta niciodată".

Ștefan Guleș, artist plastic și profesor: „Profesorii și artiștii, oamenii de cultură au fost prea mult mințiți, umiliți, deranjați. Acum, după înlăturarea sîngerosilor călăi ai poporului, s-a făcut lumină. Arta ca și viața este o problemă de universalitate. Am avut mari valori care în țară nu au putut să se manifeste. Ne revine nouă, celor de astăzi, menirea să ne apropiem marile valori alungate, iar noi, cei de acasă, să educăm și să creăm adevărate valori. Mă bucură marea dreptate făcută poporului român prin condamnarea și executarea odioșilor călăi".

Mircea Senic, profesor și artist plastic din Curtici: „Am urmărit în fața micului ecran procesul odiosului criminal și tiran Nicolae Ceaușescu și primitivei sale soții care a subminat știința, învățămîntul și cultura românească. În proces a reieșit clar că au mințit pînă în ultima clipă, în mod grosolan, întregul nostru popor. Hotărîrea Tribunalului Militar Extraordinar e dreaptă, ea reprezentînd voința întregii noastre națiuni".

Simion Cosma, tehnician dentar și artist plastic: „Am urmărit cu satisfacție procesul odioșilor criminali și tirani. De mult așteptam acest proces în numele țăranului român, în numele femeilor și fetelor române, în numele intelectualității și a tuturor oamenilor de bine. Sînt satisfăcut că s-a făcut dreptate și că sentința a fost executată imediat fără amînări inutile".

Anchetă consemnată de
EMIL ȘIMĂNDAN

S-a făcut dreptate!...

... Iată numitorul comun al numeroaselor opinii exprimate direct, deschis, din inimă și conștiințe de către numeroși interlocutori abordați în cursul zilei de ieri, pe stradă sau la locurile lor de muncă, în legătură cu transmiterea la Televiziunea Română Liberă a secvențelor de la procesul lui Nicolae și Elena Ceaușescu, odioși și cinici dușmani ai poporului român. Dar, iată pe scurt sentimentele și gîndurile exprimate de oameni de cele mai diverse profesii și preocupări.

● **Iosii Adam, mecanic utilaje la I.S.C.I.P. Ceala:** „S-a făcut dreptate și așa, dar trebuia să fie judecați și executați la Timișoara, orașul martir al patriei".

● **Gheorghe Țapoș, pensionar C.F.R.:** „Mulțumesc lui Dumnezeu că mi-a dat sănătate și că am ajuns să trăiesc și aceste clipe de mare bucurie și satisfacție. Căci altfel, destule necazuri am suferit. Cît am lucrat la C.T. 5 au rămas după mine zeci de inovații pentru care nu am primit nici un ban, ba a fost și cazul cînd azi mi s-a plătit, acolo, o sumă, iar a doua zi a trebuit să duc banii înapoi. Colegii mei de muncă știu toate lucrurile astea. Acum am aflat și eu unde s-au dus și banii mei transformați în valută forte — în buzunarul vînzătorului de țară".

● **Francisc Kovacs, mecanic:** „Doresc să mulțumesc Consiliului Frontului Salvării Naționale, minunatului nostru tineret care atît de grav s-a jertfit pentru revoluție, întregului popor, că au știut să facă dreptate. Nu se mai putea altfel!"

● **Prof. Liviu Ciupav și Roman Slev, maistru-instructor, ambii de la Liceul nr. 1 Arad:** „Și-au meritat pe deplin pedeapsa și e bine cum s-a procedat cu ei. Avem sentimentul adevăratei dreptăți după care prea mult am așteptat".

● **Aurelia Rus, lucrătoare în comerț:** „Trebuiau mai grav pedepsiți, adică să-i vadă poporul duși tîrîndu-se în întreaga țară. Destul ne-au oropsit pe noi și pe copiii noștri, cărora nu le vine încă să creadă (ca și nouă, de altfel), că sînt și sîntem liberi".

● **Dr. Doina Teodorescu, medic la Spitalul maternr:** „Am urmărit lucrarea unui tribunal corect și legal constituit în numele poporului român, un tribunal cinstit, ferm și uman, care, printre altele, le-a acordat, în primul rînd, posibilitatea de a declara că sînt sănătoși și în deplinătatea facultăților mintale. Acuzațiile aduse au fost și sînt corecte, documentate, iar sentința nu putea să fie alta!

CONSTANTIN SIMION

Au murit așa cum au trăit

... ca niște briganzi, ca niște lipitori pline de sînge supt. În fața judecății poporului — care îți mulțumim, Doamne, că, în sfîrșit, a venit — n-au fost capabili să înfiripe nici măcar o frază logică în apărarea lor. I-am simțit agățîndu-se de viață, ca fiara de pradă de bietul nostru popor, pe care l-au dus din sinistru în sinistru — an de an, zi de zi și chiar ceas de ceas.

Mă întrebam de fiecare dată cînd auzeam de isprăvile lor neghioabe și criminale, cînd eram silit să le ascult bîlbîielile agramate și veninoase: cum a fost posibil?! Răspunsul îl cunoaște azi întregul nostru popor: pentru că s-au proptit într-o bandă (cu nimic mai hidoasă ca ei) ce s-a înfruptat pînă la saturație din prădăciunile lor.

Eram convins — și spiritualmente am făcut tot ce am putut să fie așa — că ceasul judecății va veni. Îți mulțumim, Doamne, îți mulțumim Popor că ni l-ai adus!

prof. TEODOR UIUIU

Privim cu încredere adevărul

Cînd am intrat în una din aceste zile clocotitoare de luptă a întregului nostru popor pentru cucerirea libertății noastre naționale, în secția turnătorie de la Întreprinderea de vagoane din Arad, oamenii ce se găseau la locurile lor de muncă, mă priveau cu o vie satisfacție cu bucuria năzuințelor împlinite, încrezători în victorie, în ziua de mîine...

— Miracolul s-a produs, îmi spune lăcătușul Todorut Octavian, venit tocmai din Sîntana (fiind navetist) pentru a păzi alături de alți muncitori bunurile întreprinderii, ale noastre de fapt, pentru a nu fi distruse de cei ce mai speră și acum la ce a fost. Alături de acest om l-am întîlnit pe electricianul Traian Murgu, lăcătușul Dumitrescu Constantin, turnătorul Tuț Adrian, Teodor Don, Ionel Tal, Iosif Telek, Ioan Caldovan și mulți alții.

— Cum te simți acum? l-am întrebat pe turnătorul Iosif Telec?

— Acum mă simt om. Om liber așa cum este întregul nostru popor care a scăpat de tiranie, veni îndată răspunsul.

E liber acest om. Sînt liber eu, ești liber dumneata, cel care citești aceste rînduri scrise așa cum le simțim. Ce-i drept eu și înainte am scris numai adevărul, numai că atunci cînd acesta nu a fost în deplină concordanță cu cele ale tiranului, redacția nu a putut încredința luminii tiparului adevărurile oamenilor, suferințele lor, durerile lor, pentru că „totul trebuia să apară frumos, că toată lumea trăiește o „Epocă de aur". Știm noi cum a fost cu epoca de aur a celui de la Scornicești, care ne vorbea de noua revoluție agrară, în timp ce oamenii stăteau la rînd pentru o pîine uscată, și nu aveau de unde cumpăra o bomboană pentru a o duce la copii acasă.

PAVEL CIURDARU

Cîtă impertinență, cîtă nerușinare!

Îl cheamă Mihai Roțcov, dar colegii și prietenii îi spun Mișa. Lucrează la I.V.A. de peste 26 de ani, mai întîi ca muncitor tîmplar iar în ultimii vreo 5 ani ca tehnician.

Mic de statură și firav, Mișa a dovedit în ziua dramatică de 21 decembrie a.c., cînd a ieșit, alături de ceilalți colegi de la I.V.A. la marea demonstrație împotriva odiosului dictator, că are o îndrăzneală și un curaj demne de toată stima și admirația.

Ieri dimineață l-am căutat la telefon.

— Ce faci, Mișa?

— Bine, sînt schimbul de după-amiază și acum stau pe acasă.

— Ai văzut procesul criminalilor?

— Da, astă noapte. Cîtă impertinență la foștii dictatori, cîtă nerușinare, cîtă minciună sfruntată. Auzi, să se mai declare în continuare, chiar și pe „patul" de moarte, că ei sînt aleșii națiunii, ai poporului! Ei, călăii odioși ai copiilor noștri, sinistre creaturi, analfabete și pelticei „Ete-te, da de cînd poate ei să ne despoaie de titluri și de funcții"? — zicea vipera.

Ea — năpîrcă incultă, El — călău al neamului. Și-au meritat pe deplin pedeapsa. Păcat că nu s-a putut face un proces public, dar am înțeles că așa a trebuit să se procedeze pentru a opri cît mai repede vărsarea de sînge în București. Cred că odată cu ticăloșii Ceaușești din Scornicești și din Petrești — cu ceilalți potentați criminali din jurul lor care urmează să dea seamă în fața poporului pentru faptele săvîrșite — în România a dispărut pentru totdeauna dictatura de orice fel ar fi, de orice culoare.

ȘTEFAN TABUIA

Scrisoare deschisă

Zoe Ceaușescu, ascultă,
Pînă mai trăiești, cum tați
Prin colinde sapă gropi
Pentru pruncii împușcați

Mai ascultă cum se strigă
Din durere spre izbîndă
Și ascultă nebunia
Celor încă stînd la pîndă,

Dar ascultă și pendula
Care-ți bate-n carotidă:
NU MAI SUNTEȚI MĂCELARII
TITULARI, într-o coridă!

Bat cîntarele de aur
Ale lumii, pentru țară
Dar pe-a căror talere
Nu încape-o Timișoară...

Zoe Ceaușescu, Zoe
Tu prințesă din alcool
Căreia o judecată
Tot mai strîns îi dă ocol!

Prințișorule... și tu
Pînă sîngele cel rău
Îți mai umblă-n trup, ascultă:
A murit tăticul tău!

A murit și mama hidă
Ești orfan de amîndoi! —
Nu mai ai pe suflet... decît
Morții din Sibiu, eroi!
Voi, vlăstare — a unor NIMENI
Pripășiți viclean în filă
De istorie a țării...:
Pentru voi NU VA FI MILA!
Ai încă surori (tu frați)
Ce urăsc și mai ucid
Ființe mîrșave ce-n inimi
Au pistoale și acid
Însă NOI purtăm un cuget
Și o armă-n mîna dreaptă —
Ne așteaptă VIITORUL
Iar pe voi, ce vă așteaptă?!

26 decembrie 1989

CORNEL MARANDIUC

Glasul pămîntului, glasul iubirii

La Curtici

În ziua devenită „noaptea cea mai lungă și mai albă" din istoria neamului românesc descătușat de acum, și mulțimea orașului Curtici, de la mic la mare, asemeni marelui tot al țării, a trăit momente de adîncă înrîurire emoțională la vestea că aurul „Epocii de aur" se va preface în scrum pentru voința unanimă a neamului. Așadar, derulînd filmul „marelui drum al morții către viață" putem fi mîndri că flacăra marelui stindard al deplinei unități cu țara s-a aprins la S.M.A., unde ing. Nicolae Aniței și muncitorul Ilie Deac s-au îndreptat spre artera principală a orașului spre a ajunge la destinație — primăria. Aici, mulțimea adunată n-a fost deloc consternată, dimpotrivă, purtînd haine simple, neostășești, brat lîngă brat, umăr lîngă umăr, s-a putut surprinde imediat ideea că dacă în timpul odioasei dictaturi „ni se dicta" să ne iubim fals țara proslăvind cultul personalității, iată că aici, în fața primăriei, „glasul iubirii" de neam, de țară cu tot ce are mai de preț, s-a contopit cu „glasul pămîntului" din care ne-am zămislit, mulțimea scandînd nu lozincile „patriotarde" cu care ne-am fost deja obișnuit, ci altele de acută realitate, „Jos criminalul!", „Trăiască România liberă" etc.

În tumultul mulțimii au răsunat vocile calde ale poeților locali prezenți (învățător Francisc Vinganu) și profesor Gheorghe Mocuța rostind „Îndreptarea legii" la care s-a adăugat corul celor mulți glăsuind „Deșteaptă-te române". Oameni ai muncii, navetiști, de la I.V.A. (Ispas Ruja), de la I.J.G.C.L. (Petru Miloasă), de la Dorobanți (prof. Vicențiu Almași), au fost chemați prin aceste glasuri să apere alături de frații curticeni, Vasile Jurjan, Traian Mocuța, Corina Decan, Vasile Hodăjeu, Florica Suciu, Lucia Zuba, pămîntul scump, ogorul sfînt pe care-l vor trudi de-acum liberi cu osîrdie și-n pace.

Prof. FLORICA RANTA

ADERARE

Comitetul provizoriu al sindicatelor libere din județul Arad își exprimă deplina adeziune și marea satisfacție față de Platforma-program a Consiliului Frontului Salvării Naționale și în același timp, prin întreaga lui activitate va acționa pentru realizarea orientărilor Consiliului județean Arad al Frontului de salvare națională.

În aceste momente de mare bucurie pentru libertatea pe care am dorit-o de atîția ani, și de care am fost frustați de cei care în mod criminal au încălcat cele mai elementare drepturi ale celor ce muncesc, libertate greu cucerită și plătită cu atîtea jertfe, putem în sfîrșit să spunem cu toată convingerea, că de acum înainte vom apăra cu adevărat interesele tuturor membrilor de sindicat, fără a mai aștepta acele indicații impuse, care întotdeauna au minimalizat nu numai personalitatea sindicatelor ci și rolul lor istoric.

Comitetul provizoriu al sindicatelor libere din județul Arad va sprijini eforturile pentru desfășurarea normală a proceselor de producție și rezolvarea problemelor sociale, paza bunurilor din patrimoniul unităților.

Am hotărît să discutăm cu toate sindicatele, ca fondurile disponibile realizate din activitate proprie — să fie depuse în contul „Libertatea".

Trăiască România liberă!

Comitetul provizoriu al sindicatelor libere din județul Arad

ADEZIUNE

Comitetul democratic provizoriu al Uniunii județene Arad a Cooperativelor agricole de producție își exprimă adeziunea totală la Comunicatul și Platforma Program ale Consiliului Național al Frontului Salvării Naționale, fiind hotărît ca prin întreaga sa activitate să contribuie din plin la realizarea prevederilor acestor documente.

Țăranii noștri cooperatori, profund umiliți și sărăciți sub dictatura lui Ceaușescu, se alătură întregului popor român pentru cauza revoluției, acționînd cu toate forțele pentru desfășurarea normală a întregii activități.

Înțelegînd nevoile momentului, greutățile familiilor martirizate, membrii unităților agricole cooperatiste au hotărît să contribuie cu sume de bani în contul „LIBERTATEA".

Trăiască România liberă!

COMITETUL PROVIZORIU AL UNIUNII JUDEȚENE ARAD A COOPERATIVELOR AGRICOLE DE PRODUCȚIE

Arad, 26 decembrie 1989

Moțiune de adeziune

Noi, artiștii plastici profesioniști din Arad, fără deosebire de naționalitate, la adunarea noastră din 26 dec. 1989, ne exprimăm profunda noastră adeziune pentru platforma program a Consiliului Frontului Salvării Naționale.

Revoluția poporului român pentru stîrpirea tiraniei și instaurarea unei democrații demne și libere, a impus țara noastră printre cele mai eroice națiuni ale lumii.

Ne exprimăm adînca noastră durere pentru eroii căzuți pe baricadele revoluției care au înfruntat dușmanul cu dorința nestrămutată de izbîndă.

Dorim să ajutăm familiile celor căzuți organizînd o expoziție din lucrările donate de artiștii plastici iar fondurile realizate vor fi depuse în contul „Libertatea".

ARTIȘTII PLASTICI DIN ARAD

Salutăm victoria revoluției

Ne bucurăm și salutăm Marea Victorie a Libertății poporului, instaurată o dată cu înlăturarea de la putere a dictaturii și asupririi.

Salutăm instituirea Consiliului Frontului Salvării și a Consiliului județean al Frontului Salvării Naționale.

Vă asigurăm de întreaga noastră adeziune la Platforma Program a noului organism al puterii de Stat din România noastră Liberă, și vă asigurăm că întregul nostru colectiv de muncă, care s-a aflat la datorie și în zilele grele ale revoluției, nu va precupeți nici un efort, pentru desfășurarea în bune condițiuni a activității de servire a populației.

Personalul din cadrul Complexului Școlar Comercial „Tineretului" Arad

Apel la vigilență!

În aceste momente grele ale poporului nostru, toți cetățenii României trebuie să dea dovadă de loialitate și adeziune la Frontul Salvării Naționale.

În anumite sectoare de activitate există persoane care au adoptat politica „cameleonului"; adică ieri fideli „cățelușii" ai fostului regim, azi, apar ca fermi apărători ai revoluției; ieri aroganți, abia schițînd un gest de răspuns la salut, azi servili, plini de abnegație, interesîndu-se însă de tot și de toate, înregistrînd vorbe, fapte și mai ales contabilizînd medicamente, hrană, îmbrăcăminte, jucării chiar. Nu contestăm patriotismul unora dar prea rapid s-au reorganizat și au trecut alții într-o așa-zisă „expectativă" continuată apoi într-o contraofensivă lentă.

Fraților! Să fim atenți! Pe cei care au dat dovadă de antiumanism, să nu-i lăsăm să se reorganizeze! Dați cît mai multe comunicate oficiale! Desigur, dintre cei care au aderat la cauza revoluției sînt mulți de bună credință, dar dintre cei care au fost în posturi de răspundere (chiar secretari județeni) care sfidau și jigneau în stînga și-n dreapta, dînd indicații tembele, azi pot să aibă aceste sentimente umane? **Nu dorim răzbunări personale dar vrem o judecată dreaptă, cinstită a fiecărui fost slujitor și lingău!**

Să ne ajute Dumnezeu!

Dr. EMIL VANCU

ANUNȚ

Comitetul provizoriu al sindicatelor libere din județul Arad propune caselor de ajutor reciproc din sistemul sindical, să depună în contul „Libertatea", pînă la 50 la sută din fondul de dezvoltare acumulat la 31 decembrie 1988, cu aprobarea comitetelor de conducere proprii.

Sportul — atribut al tinereții

La finele unui an de mult visat, care este cel al Renașterii tuturor românilor, să prezentăm pe cei mai buni sportivi arădeni, care au urcat pe podiumurile de premiere ale campionatelor mondiale, europene sau balcanice, de seniori sau juniori și care, în condițiile grele materiale și sociale, în care au fost trimiși în străinătate de clica unui dictator ce pur și simplu disprețuia sportul, la fel cum ne disprețuia pe noi toți, acești sportivi arădeni, băieți și fete, au reușit totuși rezultate remarcabile Dar pentru că această superbă mișcare revoluționară a fost în primul rînd a tinerilor propunem ca indiferent de medaliile cîștigate, toți cei zece sportivi ai județului Arad să fie pe primul loc, noi prezentîndu-vi-i în ordine alfabetică, urmînd ca despre fiecare în parte să revenim cu amănunte.

Locul 1. **Diana Ciupe** — C.S.Ș Constructorul, baschet; **Veronica Cogeanu** — „UTA", canotaj; **Georgeta Cojocaru** — Centrul olimpic tenis de masă; **Ștefan Deacu** — A.S. Strungul, handbal; **Ludovic Kovacs** — A.S. Voința, ciclism; **Constantin Miclea** — Constructorul, atletism; **Dan Morar** — C.S.M. Vagonul, haltere; **Ileana Mureșan** — „UTA", tir; **Ioan Oprea** — C.S.Ș. Constructorul, atletism; **Florin Popa** — C.S.M. Vagonul, haltere.

Pentru succesele obținute de mișcarea sportivă arădeană în concursurile naționale și internaționale evidențiem și cîțiva antrenori care și-au adus un aport substanțial în pregătirea sportivilor lor. Aceștia sînt: Gheorghe Biriș, haltere, Vagonul; Ioan Popovici, tir, UTA; Matei Peloc, ciclism, Voința; Traian Magheru, atletism; Mircea Pricâ, baschet; Constantin Wünsch, baschet, toți trei de la C.S.Ș. Constructorul; Gheorghe Borugă, fotbal, Vagonul; Ioan Mureșan, judo, Strungul; Fănel Faur, automodele Voința.

ALEX. CHEBELEU

S-a înființat Organizația Arădeană a Uniunii Democratice a Maghiarilor din România

În strînsă unitate cu poporul frate român, salutăm cu bucurie înființarea Consiliului Frontului Salvării Naționale aderînd la programul lui comunicat la 22 decembrie. Cu această ocazie declarăm că vrem să luăm parte activ, împreună cu toți cetățenii cinstiți ai patriei, la apărarea cuceririlor revoluției noastre, la reînnoirea vieții politice, economice, sociale și spirituale, dorind să colaborăm cu toate forțele democratice indiferent de naționalitate și religie.

La ședința din 26 decembrie a.c., Organizația Arădeană a Uniunii Democratice a Maghiarilor din România și-a formulat doleanțele, printre care: dorim să fim reprezentați în toate organele de stat și sociale locale și centrale alese pe cale democratică; folosirea liberă și neîngrădită a limbii materne la toate nivelele vieții publice; înființarea pe baza Constituției a Ministerului Naționalităților; reorganizarea totală și funcționarea liberă, pe baze democratice, a presei, a mijloacelor de informare în limba maghiară; concomitent cu reorganizarea sistemului de învățămînt din România să se reorganizeze și învățămîntul în limbile materne, de la grădinițe pînă la învățămîntul superior; cultivarea liberă a moștenirii culturale și istorice ale naționalităților; curmarea imediată a politicii de asimilare forțată; circulația liberă a persoanelor și a ideilor atît în țară cît și peste granițe; în localitățile populate de maghiari, precum și în acele localități, unde locuiesc mai multe naționalități, inscripțiile oficiale ale instituțiilor și ale localităților să fie consemnate și în limbile naționalităților; libertatea deplină a exercitării vieții religioase, etc.

Trăiască România democratică și independentă!

Comunicate

Consiliul Frontului Salvării Naționale a hotărît ca întreaga activitate de stat să fie separată de activitatea politică.

Consiliul Frontului Salvării Naționale a hotărît ca pastorul reformat Laszlo Tokes să fie repus în toate drepturile sale la parohia Timișoara.

☆

Consiliul Frontului Salvării Naționale a hotărît, în legătură cu introducerea în țară de bunuri de către persoanele fizice, următoarele:

1) Să fie scutite de plata taxelor vamale bunurile de orice fel introduse în țară pe orice cale de către persoanele fizice. Scutirea să se aplice și pentru bunurile intrate în țară nevămuite pînă la data recentelor măsuri. Să se mențină în vigoare numai prohibirea introducerii în țară de către persoanele fizice a armamentului, muniților, substanțelor explozive și radioactive, substanțelor stupefiante și psihotrope, precum și a substanțelor toxice.

2) Cu privire la introducerea în țară a bunurilor destinate persoanelor juridice:

Să se aplice scutirea de plata taxelor vamale a bunurilor sosite în țară ca ajutoare și donații indiferent dacă destinatarul este statul român sau o persoană juridică nominalizată de expeditor. Bunurile destinate ca ajutoare statului român să fie dirijate la București vama Antrepozite și puse la dispoziția Consiliului Frontului Salvării Naționale.

Pentru buna aprovizionare a populației

(Urmare din pag. I)

zare a apei calde. Directorul E.C.R.A.L.-ului ne-a asigurat — lucru pe care ziarul nostru își propune să-l urmărească — că se insistă permanent la Comitetul de Stat al Planificării pentru obținerea unor cantități suplimentare de combustibil, i.e. special păcură și gaz metan. În privința furnizării energiei electrice, directorul I.R.E. Arad, Carol Grigore, ne-a comunicat că nu există nici un fel de probleme, decretul acela atît de binecunoscut și urît fiind aruncat la coșul de gunoi al istoriei. Atenționăm însă conducerea susnumitei întreprinderi în legătură cu iluminatul public, domeniu în care — și în Arad, dar deopotrivă în localitățile județului — se acționează prea încet.

Alte două știri. Prima: distribuirea gazului metan nu comportă nici un fel de probleme. Iar a doua, în rețeaua de poștă și telecomunicații activitatea se desfășoară normal, începînd cu funcționarea telefoanelor, difuzarea presei și terminînd cu distribuirea pensiilor, pensii care de marți, 26 decembrie, se distribuie cu regularitate în tot județul.

Revenind la articolul publicat în ziarul nostru de luni, iată alte cîteva precizări primite de la Direcția comercială a județului. Pînă la sfîrșitul lunii, zahărul, uleiul, ouăle, făină și untul (la care se adaugă suplimentar încă 100 g, de persoană) se vor distribui încă după sistemul vechi, în schimb, carnea (atît cantitatea stabilită inițial de 1 kg/persoană cît și cele 150 de tone disponibilizate de la export) și făina de mălai se vor distribui la vînzarea liberă. În privința pîinii — aflăm de la aceeași direcție — cea veche (circa 70 000 de bucăți) a fost retrasă din rețea și înlocuită cu pîine albă, proaspătă.

Și, o ultimă chestiune, spre a răspunde foarte numeroaselor telefoane primite la redacție. Potrivit informațiilor primite de la Ioan Crișan, șeful serviciului desfacere din cadrul Întreprinderii PECO Arad la ora actuală există butelii în cantități îndestulătoare, iar distribuirea lor se desfășoară în ritm accelerat. De asemenea, s-a stabilit ca pentru luna în curs să se distribuie în plus 30 de litri de benzină. Oprim aici șirul informațiilor, ziarul nostru propunîndu-și să revină pe parcursul zilelor următoare cu noi știri privind preocupările și eforturile care se întreprind pentru buna aprovizionare a populației și funcționarea în bune condițiuni a serviciilor publice.

Vă spunem tot ce am aflat!

Sîntem la sediul în care își desfășoară activitatea Consiliul județean Arad al Frontului Salvării Naționale, acest organism creat pe baricadele Revoluției menită să conducă, interimar, întreaga activitate din județul nostru. Stăm de vorbă cu domnul maior Dumitru Marcu, comandantul militar al garnizoanei Arad.

— În primul rînd, domnule maior, care este situația în județul nostru?

— Armata controlează în întregime situația atît din municipiu cît și din județ. Miliția a început din nou să-și exercite atribuțiile.

Răspunsuri scurte, militărești din care desprinzi siguranță și fermitate.

— Care a fost atitudinea miliției și securității arădene față de Revoluție? Nu întrebăm de armată deoarece se știe că încă înainte de răsturnarea odiosului clan al lui Ceaușescu, armata a fraternizat cu poporul.

— În municipiul și județul Arad nu s-a tras în demonstranți, nu s-au desfășurat lupte între armată și trupele de miliție și securitate. Mai mult, la ora actuală miliția a fost chemată să-și intre în întregime în drepturi, să-și exercite, în slujba poporului, atribuțiile pentru care a fost creată. Ea îndeplinește dispozițiile date de Consiliul județean al Frontului de Salvare Națională.

Stimați cititori. De aici — deoarece ne lipsesc informații complete și mai cu seamă verificate, în spiritul pe care l-am înscris ca deviză în activitatea „Adevărului", a spune numai și numai adevărul — ne străduim să vă prezentăm, chiar și fragmentat, unele dintre evenimentele care au terorizat viața arădenilor timp de cîteva zile. În acest sens, o parte dintre informații ne sînt furnizate de colonelul Mihail Cioflică, comandantul miliției județului.

— Contrar ordinelor primite, de la colonelul Grigore Sălceanu, proaspătul fost comandant al fostului Inspectorat județean al M.I. din județ și de la Ilie Matei și Constantin Radu, foști secretari ai desființatului C.C. al P.C.R. — miliția, încă din seara zilei de 21 decembrie a fost retrasă în cazarmă, cu excepția agenților de circulație care au acționat pentru menținerea ordinei, neînarmați. Locotenentul colonel Florian Moș m-a informat că s-a dat ordin ca demonstranții să fie atacați cu grenade. Miliția, deși nu a fraternizat cu Revoluția, nu a comis nici un act de agresiune împotriva ei, cu toate ordinele primite.

În seara zilei de 22 decembre, ora 21,30, cu avionul cursa Otopeni — Timișoara — Arad, au sosit la Arad, de la Timișoara, generalii Constantin Nuță și Velicu Mihalea, foști șef și adjunct al șefului I.G.M., însoțiți de 29 de teroriști, care au fost cazați la hotelul Parc. Erau cei care comandaseră reprimarea sîngeroasă de la Timișoara. În baza ordinului primit de la generalul Iulian Vlad, șeful Departamentului securității statului, i-am somat, telefonic, să se predea. Ne-am dat cu toții seama că prezența lor și a grupului de comando care însoțea pe cei doi generali reprezenta un mare pericol; acest grup venise la Arad pentru a reprima Revoluția, pentru a provoca atrocități ca acelea de la Timișoara și trebuia anihilat. Pe baza informațiilor miliției, armata a înconjurat hotelul Parc. S-a răspuns cu foc. Cu toate măsurile luate, cei doi generali și însoțitorii lor au dispărut. Din cercetările întreprinse s-a stabilit că generalii și grupul de comando au părăsit Aradul cu trenul, în direcția Deva. Am informat organele competente de la Deva și cei doi generali au fost capturați. Ulterior, un elicopter cu care erau transportați a explodat, prizonierii pierzîndu-și viața.

Revenim la domnul maior Dumitru Marcu, cu o întrebare firească: ce se știe despre teroriști?

— Nu sîntem convinși că toți au părăsit județul. Armata, în care sînt incluse acum și trupele speciale de luptă antiterorism, a luat măsuri pentru a anihila orice acțiune teroristă. Dar, totodată, subliniez, populația, în întregul ei, trebuie să manifeste în continuare maximum de vigilență.

Stimați cititori! Acestea sînt informațiile de care dispunem pînă acum. În măsura în care vom obține altele, și ne vom strădui să le obținem, vi le vom face cunoscute.

T. PETRUȚI

Alături de armată, pentru libertate, a răspuns și Miliția județului Arad. În lupta cu bandele ucigașe de teroriști au căzut eroic la datorie locotenent major PAVEL DUMA, care va fi înmormîntat la Tauț și sergent major IOAN BUTE, care va fi înmormîntat la Fălticeni.

Și acești eroi vor rămîne ca toți ceilalți în memoria noastră, păstrîndu-le recunoștința veșnică pentru sîngele vărsat.

MILIȚIA JUDEȚULUI ARAD

Cu adîncă durere anunțăm încetarea din viață a scumpei noastre mame, soție, soacră și bunică, PELE VERONICA, din Curtici, în vîrstă de 59 ani. Înmormîntarea are loc azi, 28 decembrie, ora 13. Familia îndoliată. (6275)6

Înmărmuriți de durere anunțăm trecerea în neființă, după o lungă și grea suferință, a scumpului nostru soț, tată, bunic și socru, ROȘU MIHAI, în vîrstă de 77 ani, fost pensionar C.F.R. Înmormîntarea joi, 28 decembrie 1989, ora 13, de la capela cimitirului „Eternitatea". Te plînge mereu soția Maria, fiica Voichița, cu soțul Cornel și nepoatele tale dragi, Mihaela și Cosmina. (62763)

Cu durere în suflet anunțăm moartea fulgerătoare, la numai 32 ani, a scumpului nostru fiu, frate și nepot, locotenent major de miliție DUMA PAVEL, în luptă împotriva teroriștilor. Moartea ta lasă un gol imens în inimile noastre, iar chipul tău blînd și zîmbitor va dăinui peste ani. Înhumarea va avea loc în data de 28 decembrie, la ora 13, de la casa părinților din Tauț. Familia îndoliată. (62765)

A plecat dintre noi, RADU DON, nu suflet mare, un erou. Vei fi mereu în inimile noastre. Condoleanțe Mihaelei și întregii familii. Lucian și Felicia Păiușan. (62761)

Bunicii Moisă și Elena, din Șiad deplîng moartea fulgerătoare a nepotului MIHĂIȚĂ. Rămîi veșnic în amintirea noastră. (62764)

Tuși Fira, unchiul Gelu și verișoarele Nicoleta și Simona sîntem alături de familia NAN, în pierderea fulgerătoare a fiului MIHĂIȚĂ. Fie-i țărîna ușoară. (62764)

Neuitată va rămîne ziua de 23 decembrie, cînd bunul și prețuitul meu soț și tată, locotenent major de miliție DUMA PAVEL a căzut eroic la datorie secerat de gloanțele trădătorilor de țară. Golul ce l-a lăsat în sufletul nostru, nimeni și nimic nu-l vor înlocui. Soția Livia și copiii Mădălin și Radu, în veci nemîngîiați. (62766)

Zguduiți de durere, colegii din cadrul magazinului universal „Ziridava" anunță că fostul nostru coleg, soldat LILE CRISTIAN a căzut eroic la datorie în timpul evenimentelor din Timișoara. Pe această cale transmitem sincere condoleanțe familiei îndoliate. (62762)

publicitate

ANIVERSĂRI

Blaițifer Alois, cu ocazia împlinirii a 15 ani, mămica, tăticul și surioara îți dorește multă sănătate și fericire în viață. (62736)

VÎNZĂRI — CUMPĂRĂRI

Vînd cuptor aragaz, 2 ochiuri, în bună stare, telefon 40184. (62669)

Vînd Dacia 1300 cu elemente 1300, semiremorcă „Padiș" 500, derulator casetă video, telefon 21378. (62770)

DECESE

Familia NAN anunță moartea tragică a fiului MIHĂIȚĂ, la frumoasa vîrstă de 19 ani, răpus de gloanțele susținătorilor vechiului regim ceaușist. Înmormîntarea va avea loc azi, 28 decembrie 1989, la ora 13, de la capela cimitirului „UTA". Familia în veci nemîngîiată.

Cu inimile zdrobite de durere anunțăm decesul scumpului nostru soț, tată, socru și bunic, PANCIUC IOAN. Înmormîntarea va avea loc azi, ora 14, de la cimitirul „Pomenirea". Familiile îndoliate Panciuc și Mălăeștean. (62772)

CONDOLEANȚE, ANUNȚURI DE FAMILIE

Colectivul unității „Transilvania" este alături de colega lor, GRUBER MONICA, în durerea pricinuită de moartea fulgerătoare a soțului în lupta pentru libertatea poporului. (1)

Cu inimile zdrobite de durere, anunțăm moartea fulgerătoare a celei care ne-a fost o bună mamă, soție și unică fiică, MĂLESCU SIDONIA, în vîrstă de 55 de ani. Să-i fie țărîna ușoară! Familiile Mălescu, Malița și Stepan. (62759)

COMBINATUL DE PRELUCRARE A LEMNULUI ARAD
Calea Aurel Vlaicu nr. 14
Încadrează de urgență:
— un șofer pentru autocisternă 12 tone, cu vechime minimă de 6 ani, cu gradele B, C, E;
— 5 șoferi cu gradele B, C, E.
Relații suplimentare la telefon 47905, interior 262. (1205)

Vacanța elevilor

Ministerul Învățămîntului aduce la cunoștința populației că, datorită situației complexe prin care trece țara, vacanța de iarnă a preșcolarilor și a elevilor se prelungește pînă la 17 inauarie 1990, inclusiv, iar cea a studenților pînă la 14 ianuarie 1990, inclusiv.

(Agerpres)

Părinți, supravegheați-vă copiii

În data de 27.12.1989, miliția este sesizată că autori necunoscuți au spart zidul depozitului U.J.C.M. de pe strada Eftimie Murgu din municipiul Arad și s-au furat bunuri în valoare de circa 40 000 lei, constînd în produse de îmbrăcăminte: scurte de blană, cisme, pulovere etc. și alte mărfuri de import.

O echipă operativă a miliției s-a deplasat la fața locului unde în scurt timp a identificat autorii spargerii. Aceștia sînt un mic grup de minori scăpați de sub controlul părinților.

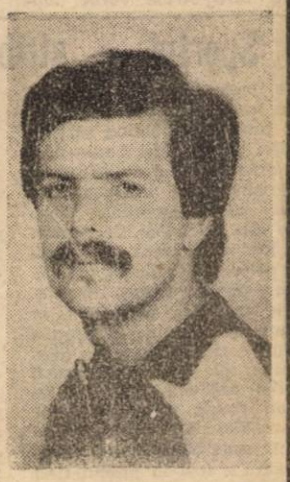

Tînărul GRUBER GEZA, care a murit eroic, sub gloanțele teroriștilor, în sediul Primăriei, va fi înmormîntat azi, 28 decembrie, ora 16, în cimitirul „Eternitatea". Cortegiul va pleca din str. Sebeșului nr. 4 A.

Adevărul

Cotidian politic și social al județului Arad

Anul I | Nr. 6 | 29 decembrie, 1989 | 4 pagini — 50 bani

Componența Consiliului Municipal Arad al Frontului Salvării Naționale

Biroul Executiv

1. Gheorghioi Titus — Președinte
2. Duca Iosif Attila — Vicepreședinte
3. Buzatu Constantin — Vicepreședinte
4. Pencea Ramona — Secretar
5. Ghender Adrian — Membru
6. Dima Traian — Membru
7. Turi Gabor — Membru
8. Nemeș Gavrilă — Membru
9. Jiva Marin — Membru

Compartimente de activitate

1. Timar Traian — Calitate umană și apărarea dreptului omului
2. Friedman Mircea — Planificarea și organizarea activității economico-sociale
3. Mihăilă Puiu — Probleme financiar-bancare
4. Grecu Gheorghe, Tătariu Valer — Probleme investiții-construcții
5. Pașca Ioan, Matica Cornel — Agricultură
6. Lungu Dorin, Pop Octaviau — Transport și gospodărie comunală
7. Docmanov Constanța — Comerț
8. Bocănici Eugen — Învățământ
9. Șerban Mircea — Ocrotirea sănătății și asistență socială
10. Schwartz Gheorghe — Cultură
11. Ioniță Marius — Probleme juridice și respectarea legalității
12. Morariu Ioan — Administrație locală de stat
13. Bran Florica — Probleme sociale
14. Iova Zaharia — Probleme de culte religioase
15. Mera Radu, Onofrei Gabriela — Turism
16. Kiss Claudiu, Ieran Nicolae-Ilie — Sport
17. Iercan Radu, Turlea Pascu, Cpt. Purcaru Mircea, Popa Anișoara — Problemele tineretului
18. Valentin Constantin — Informarea opiniei publice
19. Jelecutean Ion, Memetea Dumitru, Moraru Iosif — Apărarea ordinei publice și gărzii patriotice

Unele precizări cu privire la Comunicatul Consiliului Județean Arad al Frontului Salvării Naționale

Cucerirea puterii politice de către Frontul Salvării Naționale constituie un eveniment de importanță covîrșitoare în istoria poporului nostru.

Drum spre adevărata libertate a fost deschis.

Și în județul nostru s-a instaurat și se exercită în condițiile deplinei securități puterea Frontului județean al Salvării Naționale care a fost ales de primii și cei mai activi revoluționari care au demonstrat și au pătruns în sediul fostului Consiliu popular județean.

În exercitarea puterii sale Consiliul județean Arad al Frontului Salvării Naționale a făcut cunoscut întregii populații din județul nostru Comunicatul său care a apărut în ziarul „Adevărul" din 27 decembrie 1989.

Despre acest Comunicat ne propunem să discutăm pentru clarificarea problemelor pe care le ridică.

De la început facem precizarea că și în celelalte orașe și comune ale județului s-a instaurat puterea Frontului astfel că, nu mai era cazul ca în Comunicatul Frontului județean să se facă referire la situația fostelor Consilii populare care s-au desființat în sens de putere de stat.

În locul acestora puterea este exercitată de către Consiliile orășenești și comunale ale Frontului Salvării Naționale. În schimb, activitatea executivă a vechilor organisme se desfășoară firesc și în condiții bune. Nici nu s-ar putea altfel pînă la o nouă reorganizare a activității executive. În sensul discuției noastre pentru o deplină claritate subliniem că, nu are nimic comun puterea de stat cu activitatea executivă care nu face altceva decît să execute hotărîrile obligatorii ale Comitetului Frontului Salvării Naționale ca organ al puterii de stat.

Problemele Comunicatului pe care îl interpretăm vizează situația întreprinderilor și instituțiilor din municipiul și județul nostru.

Pentru ca Frontul județean al Salvării Naționale să aibă certitudinea că hotărîrile acestuia să înfăptuiesc în toată deplinătatea lor, mai ales în ce privește activitatea economică, organul puterii de stat din județul nostru, respectiv Comitetul județean al Frontului Salvării Naționale, a solicitat ca la nivelul fiecărei unități să ia naștere în condiții democratice pe bază de vot așa cum se prevede în comunicat, comitete care să aducă la îndeplinire hotărîrile luate.

Aceste consilii care urmează a fi constituite în sensul Comunicatului nu se identifică cu conducerea administrativă a unităților economice și a instituțiilor. Menirea lor și subliniem acest fapt, este de a îndruma și controla conducerile unităților și instituțiilor. Altfel spus aceste organisme împreună cu conducerea administrativă organizează procesul nemijlocit al diferitelor forme de activitate pentru o cît mai bună organizare a procesului de producție.

Este cu putință ca în condițiile în care se aleg organismele Frontului nostru la nivelulu nităților, oamenii muncii să nu mai accepte, să nu mai fie de acord să fie conduși de vechii conducători administrativi (directori, șef secție etc.).

În aceste condiții, cu ocazia adunărilor generale care au loc pentru alegerea Consiliilor se pot lua hotărîri care să vizeze conducerile administrative, adică să fie schimbate.

Recomandarea noastră este însă ca pentru desfășurarea firească a proceselor de producție, conducerile administrative să rămînă în funcție pînă la noi dispoziții dar să fie controlate și conduse de organismele Frontului Salvării Naționale.

Ne simțim datori să precizăm încă odată că aceste măsuri au un caracter temporar pînă la noi dispoziții legale.

„Dacă în celelalte țări a fost o evoluție, aici a fost o revoluție!

Interviu cu ANDRZEJ MIETKOWSKI, comentator al postului de radio B.B.C.

Andrzej Mietkowski, este comentator al B.B.C.-ului și fost comentator al postului „Europa Liberă", un bun cunoscător deci a situației din estul european.

R: Care este opinia dv. cu privire la actualele evenimente din țările est-europene?

A. M.: Mă aflam la Moscova cu ocazia vizitei primului ministru necomunist al Poloniei, T. Mazowiecki. Întîmplător recepția pentru presă a avut

DORIN ILARIE CURECHIAN

(Cont. în pag. a IV-a)

COMUNICAT

Întrucît la nivel național s-a hotărît ca toate instituțiile și unitățile economice să-și desfășoare activitatea pînă în ziua de 30 decembrie 1989, la ora 12, urmînd ca lucrul să fie reluat miercuri, 3 ianuarie 1990, rugăm pe oamenii muncii din municipiul și județul Arad să respecte această hotărîre.

Unitățile cu foc continuu își vor desfășura activitatea normal.

Președintele Consiliului județean Arad al Frontului Salvării Naționale
VALENTIN VOICILA

Reporter de noapte, pe străzile Aradului

S-a înnoptat demult, iar pe străzi trecătorii întîrziați se retrag, grăbiți, spre casele lor. La ferestre, luminile se sting una cîte una. Noapte bună!

Împreună cu maiorul Dumitru Marcu, comandantul garnizoanei Arad însoțim echipajul unui transportor amfibiu blindat condus de căpitanul Nistor Drîmbău într-o misiune de patrulare pe timp de noapte pe străzile municipiului. O misiune obișnuită, de apărare a liniștii și ordinii. De altfel, în zilele și nopțile de după 22 decembrie, echipajul a participat neîntrerupt la misiuni de apărare a sediului Consiliului județean și de patrulare și cercetare precum și la misiuni de anihilare a tentativelor de pătrundere a elementelor teroriste în obiectivele avute în pază. Întregul echipaj (căpitanul Nistor Drîmbău, mecanicul-conductor soldat Cristian Roșu și trăgătorul caporal Valentin Găman), și-a făcut în aceste zile, asemenea întregii armate române, din plin datoria apărînd cu fermitate și spirit de sacrificiu cauza revoluției, luptînd împotriva acțiunilor criminale ale bandelor de teroriști aflate în slujba odiosului dictator. „Au fost acțiuni de destabilizare, cu scop de intimidare, de diversiune, de creare a unei atmosfere de suspiciune și neîncredere în rîndul populației, de dispersare a forțelor de apărare. Au fost acțiuni — ne spune în continuare maiorul Dumitru Mareu — prin care s-a încercat crearea unei psihoze de neîncredere, de paralizare a vieții economico-sociale. Armata, împreună cu celelalte forțe revoluționare, cu sprijinul de mare folos al populației au zădărnicit aceste tentative. La această oră armata este deplin stăpînă pe situație iar viața, așa cum se poate constata, reintră în normal".

Viața reintră, viața a reintrat în normal pentru că armata s-a dovedit și acum, ca totdeauna în istorie, alături de popor. Și chiar dacă în oraș e liniște și nu se mai aud focuri de armă, vigilența armatei și forțelor de ordine, a populației continuă și trebuie să continue să rămînă trează. E bine așa, e necesar să fie așa pentru că în zvîrcolirile ei de moarte, fiara criminală își mai poate scoate, muribund, ghiarele.

Privim, prin periscopul TAB-ului, străzile orașului. Piața Unirii, istorica piață care va consemna în istorie ziua de 22 decembrie ca zi a triumfului curajului și demnității asupra tiraniei. Piața Unirii deci, e liniștită iar pomul de Crăciun maiestuos, împodobit și luminat multicolor stă, în mijlocul pieții, ca o dovadă a faptului că sărbătorile noastre tradiționale s-au reîntors acasă. Străbatem centrul orașului, zona Podgoria, Calea Armatei Roșii, Micălaca. Pretutindeni e liniște, patrulele și posturile de pază și asigurarea ordinii își fac datoria. Pretutindeni, trecătorii privesc cu simpatie și încredere, cu mîndrie trecerea autovehiculului armatei, salutîndu-l cu semnul victoriei. Ne reîntoarcem prin Piața Podgoria, zona Gării C.F.R. Oprim în Piața UTA unde acționează patrula de gărzi patriotice alcătuită din muncitorii Petru Boldor, Gheorghe Ciui și Iosif Curteanu. Sînt aici, în permanență, din noaptea de 22 decembrie, controlînd fiecare autovehicul care pătrunde în zona centrală a orașului. Ca și în noaptea precedentă, nici de această dată nu s-au semnalat inci-

MIRCEA CONTRAȘ

(Cont. în pag. a III-a)

Reporter de noapte, pe străzile Aradului

(Urmare din pag. 1)

dente ceea ce nu înseamnă însă — ne-au mărturisit — că vor slăbi vigilența. Liniște, situație normală și pe Calea A. Vlaicu. La înapoiere oprim pe Calea Victoriei, la postul de control constituit din luptătorii gărzilor patriotice de la I.M.U.A. Traian Capra, Dumitru Paul, Ioan Cimpoies, Nicolae Covaci, Arnold Lucacevici și Petru Novac. Este raportată comandantului garnizoanei aceeași situație. Nici un incident, nu s-a mai auzit nici un foc de armă.

Continuăm patrularea pe străzile Dimitrov și Vîrful cu Dor. La sediul Miliției județului participăm la instruirea patrulelor care urmează să plece în pază. Sînt patrule mixte, alcătuite din cadre ale miliției și armatei, acționînd în tot municipiul pentru menținerea ordinii și liniștii. Discutăm cu căpitanul Iosif Morar, locțiitor al șefului miliției. Aflăm că, alături de armată, forțele miliției sînt atașate cauzelor revoluției luptînd împreună pentru normalizarea completă a vieții economico-sociale, pentru asigurarea unui climat de ordine și disciplină, a respectării legilor țării, a intereselor poporului. Mai aflăm că, deși continuă să circule numeroase zvonuri, toate sînt verificate minuțios. Ele însă nu se confirmă decît într-un procent foarte mic, ceea ce dovedește reaua credință, scopurile diversioniste cu care aceste zvonuri sînt lansate. Iată de ce se face apel la populație pentru a nu mai pleca urechea, pentru a nu da crezare zvonurilor, dar în același timp și la întărirea vigilenței, apărării ferme a revoluției.

Ne-am întors din documentare spre sfîrșitul nopții, străbătînd din nou, în drum spre casă, străzile orașului. Pretutindeni liniște, ordine, echipaje aflate la datorie. Am mulțumit celor care, prin nesomnul lor, au asigurat și în această noapte liniștea odihnii concetățenilor noștri. La orizont mijeau zorii zilei. La ferestre se aprindeau deja una după alta, luminile. Bună dimineața, viață, bună dimineața libertate!

În miez de noapte, controlul echipelor de ordine continuă cu aceeași vigilență și fermitate pentru apărarea liniștii și ordinei, a revoluției. Foto: M. CANCIU

Pentru copiii REVOLUȚIEI

S-a zis nu o dată în aceste zile că Dumnezeu și-a întors fața spre poporul român, dar și că acest popor, lăsat cu pieptul și mîinile goale să întîmpine gloanțele călăilor a știut și știe să se organizeze, să se apere, pînă la supremul sacrificiu și-n astfel de condiții. Arădenii, la rîndul lor, au știut și știu — printre multe alte imperative stringente ale acestor zile — să-și apere viitorul exprimat și prin ceea ce este mai scump și mai nobil — copiii, nou-născuți în ceasurile grele ale Revoluției.

E 26 decembrie 1989, ora 11, aici, la Spitalul matern din Arad și încercăm, succint, să derulăm filmul unor fapte cu mare încărcătură umană petrecute din 22 decembrie încoace. Aflăm mai întîi că 31 de bărbați, printre ei Gheorghe Bogdan, Horea-Dan Popa, Iosif Adam, Blazius Șimian, Gheorghe Bește-agă, Antal Kurunczi și alții, împreună cu Sebastian Haidt, directorul adjunct al instituției (care din 18 decembrie pînă la ora vizitei noastre nu fusese încă acasă!) și cu alte cadre medico-sanitare din spital au organizat paza acestuia astfel încît noii născuți să vină pe lume și să trăiască în deplină siguranță și-n liniște.

Și au venit pe lume, în intervalul de la căderea dictaturii ceaușiste, 58 de copii liberi, primul născut dintre ei, la 22 decembrie, ora 13,30, fiind un băiat pe nume Ioan Emil Bura, l-au urmat apoi alții, printre care și Victoria Olaru, o fetiță al cărei prenume e astăzi un simbol.

Pentru noii născuți nu o dată în aceste zile sub tirul ucigaș al armelor vrăjmașilor libertății noastre, solidaritatea umană și-a derulat, mai apoi, și alte secvențe: bucătăria spitalului a funcționat tot timpul ireproșabil și la maximă capacitate asigurînd mîncare de calitate mamelor, personalului de gardă și de ajutor venit în spital, printre care și ing. Călin Frincu de la I.O.I. Arad; căldură a fost din abundență chiar și sub tirul gloanțelor ucigașe; un convoi de mașini din Ungaria, cu alimente de toate soiurile, convoi condus de Peter Pal Marsi din partea Frontului Democrat Popular din Budapesta a sosit la spital la numai 24 de ore de la declanșarea revoluției. La secția cea mai „fierbinte" din spital — cea de nou-născuți linia de gardă obstetrică, colectivul de medici pediatri și alte cadre din conducerea spitalului s-au aflat la datorie non-stop, tot așa cum la datorie s-au aflat cadrele medii sanitare printre care Iuliana Bimbo, Mariana Munteanu și alții, inclusiv sora medicală Mihaela Cosmi plecată la secția de terapie intensivă a Spitalului municipal din București cu medicamente și fesi sterile.

CONSTANTIN SIMION

„Sărut mîna, mamă"!

Abrogarea legii referitoare la interzicerea întreruperilor de sarcină la femei, este una dintre cele mai omenoase măsuri luate de noua conducere a țării.

Nu vom putea uita niciodată cum regimul ceaușist a transformat depistarea gravidelor într-o adevărată vînătoare de oameni. Era de ajuns „o anonimă" și un întreg arsenal sanitar și polițienesc aduceau cu forța femeia în cauză, pentru a i se face o investigație medicală, în contra voinței ei.

Ajunse în culmea disperării, mame cu mai mulți copii sau tinere femei, apelau la toate metodele posibile pentru a evita nașterea viitorului pruno — considerată mai mult un necaz decît o bucurie. Mii de femei au căzut jertfă „politicii demografice" inițiată de călăul Ceaușescu, care impunea obligativitatea nașterilor, indiferent de starea sănătății mamelor, de numărul de copii și situația materială a familiilor — confruntate cu vehiculata „alimentație rațională". Femei care nu împliniseră încă „celebra vîrstă de 45 ani", avînd trei sau chiar mai mulți copii, erau aduse în pragul sinuciderii. Medici ginecologi, nu erau lăsați să-și practice meseria, iar în spitale și maternități, ți se punea paradoxala întrebare: „ai medicamente — te primim"!

Și la Ineu, au decedat în ultimii ani numeroase mame, „învinuite" de a-și fi provocat singure sau ajutate, avorturi septice. Nu dorim să redeschidem o rană în amintirea familiilor rămase cu unul sau mai mulți orfani, dar printre ele au fost: Sav Maria — cu trei fete; Baul Cornelia — cu doi copii; Bîr Elena din Șicula, cu doi copii mici; Stoia Virginia, din satul Chier — cu doi copii; Buțiu Maria și studenta medicinistă Gavrilă Adriana cu cîte un copil — toate sub vîrsta de 36 ani!

A fost un vis urît, un coșmar al fostului regim care s-a terminat pentru totdeauna!

Să le spunem „sărut mîna!" tuturor mamelor care ne-au crescut pruncii printre chinuri și lacrimi, în regimul „epocii de aur"!

Să le spunem „sărut mîna!", viitoarelor mame care vor putea să nască libere, cîți copii doresc, fără frica hidoasei întrebări: „cu ce-i creștem"?! Florile și bucuriile vieții noastre, vor redeveni copiii!

MIHAIL GANESCU, subredacția liberă — Ineu

Ninge peste... Legea nr. 1 din 1985

Un act de dreptate, printre multe altele, deja s-a făcut: Consiliul Frontului Salvării Naționale a abrogat și vor rămîne în această... stare definitiv și Legea nr. 1 din 1985 privind autoconducerea, autogestiunea economico-financiară și autofinanțarea unităților administrativ-teritoriale prin care în mod... automat se rețineau sume de bani — și la nivel de țară ce sume! — din retribuțiile oamenilor muncii pentru cine știe (dar vom afla!) destinație.

Dar, oameni buni, începînd de ieri dimineață parcă și anotimpul frumos al iernii și-a recăpătat libertatea, reintrîndu-și în drepturi. Ninge peste Arad și peste această minunată zonă din sfînta glie românească. Ninge și peste... Legea nr. 1/1985, de-acum pentru totdeauna înghețată. Dar nu este, nu trebuie să fie și nu poate fi ninsoare sau ger care să ne înghețe spiritul de buni, pricepuți și harnici gospodari.

Pentru noi toți, în interesul nostru, avem nevoie ca trotuarele, toate căile de acces pentru mijloacele de transport să fie degajate de ninsoare și să fie păstrate astfel în permanență pentru a se crea toate posibilitățile necesare ca activitatea de aprovizionare, îndeosebi a unităților alimentare și nealimentare din rețeaua comercială, să se desfășoare fără dificultăți. Acum nu ne mai obligă nimeni — nici o lege — să facem acest lucru, dar, hai să punem cu toții mîna, în mod organizat, pe străzi și cartiere, să gospodărim cît mai bine — repet, în interesul nostru și pentru cît mai buna circulație a pietonilor și autovehiculelor — frumosul și tot mai plinul de tinerețe și libertate Oras de pe Mureș.

CONSTANTIN SIMION

Propunere

Un învățător din Arad face o propunere care merită luată în considerare: Școlile județului, în loc de anostele denumiri de genul: „Școala generală nr. 1" sau „Școala cu clasele I—X", să primească numele unui copil sau tînăr care au fost victimele teroriștilor asasinului Ceaușescu.

Ajutor

În perioada în care legăturile telefonice ale Consiliului județean Arad al Frontului Salvării Naționale erau blocate, Asociația studenților români din Viena a trimis un emisar care a venit cu mașina pentru a ne transmite că Asociația pune la dispoziția poporului român mai multe tone de alimente și o importantă sumă în valută ca ajutor frățesc victimelor terorii ceaușiste. Le mulțumim!

„Diversiune" și „provocare"

Prăbușirea odioasei dictaturi a clanului ceaușist a afirmat mai mult ca oricînd energia morală a poporului român. Acțiunile de anihilare a rămășițelor teroriste sînt conjugate acum cu o activitate intensă de refacere economică și democratizare a vieții sociale. Etapa „vidului de putere" cum o numește Ion Iliescu, trebuie de urgență acoperită prin intensificarea capacității de organizare în noile structuri ale statului.

Sub acest aspect eroicul tineret român, principalul înfăptuitor al Revoluției dorește, solicită și trebuie să fie informat și educat din mers în ceea ce privește sensul corect al unor termeni politici vehiculați în comunicatele oficiale ale Frontului Salvării Naționale și de către mijloacele de informare în masă. De aceea mi-am propus să prezint în mod succint anumiți termeni, dar concretizați în prezentul imediat între care, despre „diversiune", „provocare", „oportunism", „pluralism" etc.

Dicționar politic pentru tineret

Conform Dicționarului limbii române moderne, **diversiunea** este „acțiunea politică cu caracter demagogic în scopul de a distrage atenția opiniei publice, abătînd populația de la adevăratele ei interese, iar **provocator** este „cel care instigă la acțiuni nesăbuite, reprobabile sau criminale".

În context, actual există anumiți indivizi, rămășițe ale unui regim de tristă amintire care, nereușind prin forța gloanțului ucigaș, recurg acum la strategii de destabilizare a Revoluției prin tentative, ce-i drept izolate, de a învrăjbi populația și armata. Ei lansează zvonuri mincinoase sau recurg la acte de provocare publică.

Nu răspundeți acestor provocări diversioniste, demascați-le indiferent sub ce formă se manifestă (subliniind că aceste forme sînt uneori deosebit de viclene), acționînd astfel în spiritul apelurilor emise de către Frontul Salvării Naționale.

Prof. GHEORGHE SĂBĂU

Un meci cîștigat

Sîmbătă, 24 decembrie 1989 la orele amiezii, un transportor blindat al armatei se deplasează într-o anumită zonă a Aradului. O zonă de foarte mare importanță a orașului, unde își aveau lăcașul bande de ucigași aflate în solda celui mai mare criminal al țării. Se trece urgent la verificarea obiectivului și la anihilarea teroriștilor. În frunte se afla și caporalul Iosif Nagy, ostaș al bravei armate române și, totodată, component al echipei de baschet Olimpia I.J.P.I.P.S. Arad. Misiunea de luptă a fost îndeplinită cu succes. Am reținut cuvintele pe care mi le-a spus caporalul Iosif Nagy: „Astăzi trebuia să disputăm, conform calendarului competițional, meciul de baschet din cadrul diviziei B cu echipa Constructorul Brașov. Dar parcă a fost mult mai frumos și mai important că i-am învins pe acești bandiți. Este un meci cîștigat, o victorie a libertății noastre, a tuturor celor ce trăim în România, de acum liberă".

PAVEL ȘODINCA, Arad

De la masa presei

Din ședința de ieri a Consiliului Arad al Frontului Salvării Naționale am reținut.

● Aradul este oraș deschis pentru toți.

● Turismul este o activitate importantă și se va crea o agenție care va avea legătura cu orașe prietene din străinătate.

● Biroul executiv al frontului va acționa permanent. Compartimentele vor funcția pe activități.

● Ziarul „Adevărul" va apare cu un număr special de Revelion în 31 decembrie. În zilele de 1 și 2 ianuarie 1990 nu va apare

● Medicamentele primite vor fi trimise în județ oriunde este nevoie.

● Se vor forma echipe de ginecologi care vor face toate întreruperile de sarcină în strictă securitate profesională.

● Toți cei care au participat la înfăptuirea revoluției și nu au fost în aceste zile la lucru vor fi plătiți integral.

● Toate drepturile bănești ale oamenilor muncii vor fi achitate la timp.

● Acolo unde conducerea nu este iubită, să fie schimbată, unde vechea conducere este apreciată de muncitori, poate să fie păstrată.

● Ordinea și disciplina trebuie să domnească în toate unitățile din industrie și agricultură. Trebuie apărată averea poporului.

● Oamenii să aibă căldură și apă tot timpul.

● Într-o perioadă pînă la 3 ani să se disponibilizeze fondurile de părți sociale pentru a fi restituite oamenilor muncii.

● Depunerile de bani în contul „Libertatea" se pot face și prin reprezentanți ai oamenilor muncii.

● Întreprinderile trebuie să se încadreze în normele de consum planificate.

S-a mai discutat:

● De ce s-au vîndut mărfuri străine pe bani? S-a informat că: mărfurile străine care s-au vîndut au fost din stocurile unităților comerciale și erau trecute în inventar. S-a făcut precizarea că toate mărfurile primite ca ajutor din străinătate vor fi repartizate pe gratis la toți locuitorii județului. S-a introdus un sistem de control (doar fizic, nu și valoric) pentru a nu lua alt „drum" decît cel stabilit.

În problema transportului în comun, oamenii din acest sector vor acționa pentru a se intra în normal (adică în normalul pe care l-am dori).

VASILE FILIP

Contul „Libertatea"

În seara zilei de 27 decembrie, la Casa de Economii și Consemnațiuni Arad soldul contului „Libertatea" era de 925 811 lei.

În cursul zilei de ieri, oameni ai muncii din unitățile arădene, cetățeni simpli, bătrîni, tineri au continuat, din proprie inițiativă, depunerea unor sume de bani. Ioan Bălțat, tatăl unui student al Institutului politehnic „Traian Vuia" din Timișoara, ne-a spus: „Alături de întreaga suflare românească depun și modesta contribuție a familiei mele pentru ajutorarea celor loviți crîncen de reprimarea ceaușistă, pentru libertate și dezvoltare, fiind sigur că banii vor fi dirijați acolo unde va fi nevoie". La fel gîndeau și ne spuneau și Dana Lazăr de la Cooperativa „Igiena", Dimitrie Mateuț de la I.V.A. și mulți alții.

Totodată, am primit la redacție o serie de vești îmbucurătoare privind strîngerea în continuare de fonduri și depunerea lor în contul „Libertatea" printre care putem menționa Episcopia Aradului cu suma de un milion lei, Comitetul provizoriu al sindicatelor libere din județul Arad prin casele de ajutor din sistemul sindicatelor cu șapte milioane lei, secția turnătorie I.V.A. 117 000 lei.

Menționăm că depunerile se pot face la toate agențiile C.E.C. din municipiu și județ, iar în localitățile unde nu există unități C.E.C. depunerile se pot face la oficiile poștale.

Din primele zile oamenii Aradului prezenți la contul „Libertatea". Foto: MARCEL CANCIU

Zilele victoriei la Sebiș

Ziua de 22 decembrie, ziua sfîntă a libertății a fost trăită cu intensitate încă din primele clipe de populația orașului Sebiș, care a venit în valuri spre primăria din localitate. La ora 12,30 s-au adunat aproape 2 000 de oameni. Mai mulți cetățeni printre care Ștefan Lucoaie, tehnician la Ocolul silvic, Gheorghe Feieș, primarul orașului, Gheorghe Matea, tehnician la I.E.E.L.I.F. și alții au luat cuvîntul și și-au exprimat marea bucurie a înlăturării criminalei dictaturi ceaușiste. Au fost arse portretele călăului și au fost scandate lozinci: „Jos tiranii!", „Trăiască România liberă!", „Armata e cu noi!". Se cîntau cîntece patriotice începînd cu „Deșteaptă-te, române!".

S-a reluat apoi activitatea productivă, s-au stabilit măsuri de apărare a bunurilor obștești de la principalele unități economice, asigurîndu-se și aprovizionarea populației cu pîine, lapte, brînză, carne, apă minerală și alte bunuri de consum.

Sărbătorirea Crăciunului a avut loc în perfectă liniște cînd în fața primăriei s-a instalat un brad frumos în jurul căruia au roit copiii liberi împreună cu părinții lor. De la bisericile din localitate, în prima zi de Crăciun credincioșii s-au îndreptat către marele rondou din sensul giratoriu, unde a avut loc parastasul în memoria victimelor represiunii ceaușiste fiind aprinse mii de luminări.

☆

Ziarul nostru, „Adevărul", a fost lecturat de mii de cititori, de multe ori trecînd din mînă în mînă, iar cel mai greu număr, ziarul de duminică, a fost afișat în zeci de locuri.

VITALIE MUNTEANU și VASILE FILIP

Lipova acum

Am fost în aceste zile fierbinți prin mai multe unități economice și sociale din orașul Lipova pentru a simți pulsul nou care domnește peste tot.

Oamenii parcă sînt renăscuți. Majoritatea s-au apucat de treabă știind că bunăstarea trebuie să ne-o făurim noi singuri, că trebuie să ne debarasăm de urgență de lozincăriile pe care le așteptam să ne dea imbold la muncă. S-a terminat. În acest moment, politica cea mai înțeleaptă este să păstrăm ordinea publică, bunurile noastre materiale, mijloacele noastre de producție fără a fi pătimași.

Acest lucru l-am constatat la Fabrica de pîine, aici unde 4 200 de pîini pe schimb asigură hrana noastră cea de toate zilele care deja este mai bună. Așa ne gîndim noi, ni se spune la fabrica de pîine, să producem specialități și pîine de 2 kg.

De la fabrica de pîine pînă la secția „Apemin" sînt doar cîteva sute de metri. Poposim la această unitate economică, care în aceste zile greu încercate a asigurat apa minerală pentru județele Timiș, Sibiu, Arad, Alba și Gorj. Zilnic se expediază peste 40 000 sticle cu apă minerală de Lipova. Apa este tot atît de necesară ca și aerul. O avem! Muncitorii de la „Apemin" Lipova muncesc zi și noapte pentru ca apa minerală să ajungă în casele tuturor.

La cea mai mare unitate economică din oraș, Fabrica de strunguri s-a constituit Consiliul Frontului Salvării Naționale. De fapt acești minunați muncitori au fost primii din oraș care au ieșit la demonstrație împotriva dictaturii hidoase a criminalului Ceaușescu.

Acum sînt hotărîți, așa cum ne spunea un muncitor, să fie tot primii în realizarea strungurilor care trebuie să ajungă în R.D.G. și U.R.S.S. Contractele cu partenerii externi trebuie respectate.

Vorbind despre transporturi putem spune că s-au luat toate măsurile pentru ca autocamioanele să asigure operativ transportul la unitățile de la secția I.V.A., Fabrica de strunguri, alimentație publică și transportul în comun.

Noul organism democratic, Consiliul Frontului de Salvare Națională al orașului a luat legătura cu toți conducătorii de unități economice și sociale pentru ca activitatea să se desfășoare normal.

PETRU GHERMAN, subredacția liberă Lipova

Producțiile agricole „record" — recorduri de... minciuni

Mare a fost încurcătura în care l-am pus în vară pe un director I.A.S. cînd l-am rugat să-mi spună ce producție de grîu a obținut în acest an.

— Omule, eu ți-o dau pe cea reală, dar cît s-a raportat la „împărăție" nu mai știu, zău. Stai să caut prin hîrtoage.

După un timp directorul a găsit, în sfîrșit, un ziar „Scînteia", în care se găsea și cifra respectivă, în jur de 10 000 kg grîu la hectar, în vreme ce în realitate dacă era pe jumătate.

Știam că minciuna e mare, știam că realizările agriculturii socialiste erau umflate în toate sectoarele, în toate unitățile, dar vă mărturisesc sincer că nici în ruptul capului n-aș fi crezut că mistificarea era atît de mare, că dezinformarea era atît de grosolană. Vă dezvălui acum — iubiții noștri cititori și frații noștri țărani, vouă, celor ce cu trudă și sudoare ne puneți pîinea pe masă — tot adevărul privind producțiile agricole obținute în județul Arad. De astă dată vă facem cunoscute cifre reale, fiindcă oameni de bine de la Direcția agricolă au întocmit și o asemenea situație. „Am ținut la zi și situația reală a producțiilor cu nădejdea că odată și odată, adevărul tot va ieși la iveală", ne-a spus un inginer agronom. Iată că acest „odată" a venit.

Să începem cu porumbul, cultură la care fostele organe au raportat o producție totală de 1 317 870 t pe suprafața de 86 766 ha, a fost în realitate 180 610 t, de aproape opt ori mai mică!!! La grîu, s-a strîns în hambare 323 843 tone de pe 97 751 ha, dar s-au raportat 806 250 tone, la floarea-soarelui 6 455 tone pe 5 962 ha și s-a raportat 33 208 tone, la soia 14 102 t pe 25 591 ha, față de 158 152 tone raportat, la cartofi de toamnă 33 448 t pe 2 096 ha, față de 167 994 tone raportat. Tot minciuni gogonate au fost și producțiile raportate la sfecla de zahăr — 1 468 344 t pe 11 580 ha, de peste trei ori mai mare decît cea reală (421 577 tone) — și la struguri — 67 246 t față de numai 5 952 tone obținute pe 2831 ha.

Din cifrele prezentate reiese cu claritate că producțiile agricole „record" erau, de fapt, recorduri de... minciuni.

ȘTEFAN TABUIA

Sociologică

Zvonul

Zvonul înseamnă transmiterea verbală, neoficială, a unei informații, într-un fel pe principiul telefonului fără fir. Pe parcursul transmiterii, informația cu caracter de veridicitate necontrolat suferă inerent deformări de genul: la un capăt se spune Cluj-Napoca și la celălalt ajunge Drobeta-Turnu Severin. Forța de impact a zvonului este însă uriașă, datorită vitezei de răspîndire și ariei de distribuție. Un experiment, în care s-a răspîndit zvonul că o bancă din S.U.A. este în pragul falimentului a condus la o rapidă retragere a depunerilor și chiar la falimentul băncii.

Zvonul pornit din mai multe surse conduce la exagerarea amplorii fenomenului, chiar atunci cînd informația primară este exactă.

Să fim deci cu grijă și atenți atunci cînd răspîndim știri, să le verificăm pentru a nu produce confuzii, panică și neîncredere.

D. I. C.

Să nu pătăm revoluția!

În calitatea mea de cetățean al acestui oraș, fac un călduros apel la toți cei care, cu ocazia sosirii în orașul nostru a camioanelor cu ajutoare din străinătate, în alimente și îmbrăcăminte, uită calitatea lor de oameni, comportîndu-se nedemn și devastează literalmente aceste camioane. Gîndiți-vă că aceste ajutoare sînt destinate celor în nevoie, celor suferinzi, copiilor și bătrînilor noștri.

Țigani! Ați ascultat și citit declarația demnă și impresionantă pe care a făcut-o Consiliul Frontului Democratic al Țiganilor din România. Nu vă murdăriți mîinile și sufletele cu acte nedemne.

Și voi v-ați dat sîngele pentru această revoluție care este a noastră, a tuturor. Noi vrem să devenim așa cum frumos a spus-o scumpa noastră Doina Cornea, puri, curați și mai buni, mult mai buni.

Voi vreți, pe bună dreptate, ca lumea să-și schimbe părerea ce și-a făcut-o despre voi. Dați-ne o mînă de ajutor să curățim societatea de tot ceea ce este rău și urît, de ceea ce nu mai vrem în nici un caz pe viitor și atunci, dar numai atunci, societatea noastră renăscută vă va primi cu brațele deschise.

GEORGE SÂRBU

Adunarea generală a cadrelor din Miliția județului Arad

Ieri dimineață, 28 decembrie 1989, a avut loc o adunare generală a cadrelor din Miliția județului Arad organizată la cererea unor lucrători ai miliției și securității care de la primele semne ale revoluției poporului român, deși nu au fraternizat cu demonstranții, înțelegînd marele deziderat ale momentului au refuzat să execute ordinele date de fostul comandant al inspectoratului M.I., Grigore Sălceanu, de generalii Constantin Nuță și Velicu Mihalea însoțiți de 29 de teroriști veniți din București.

La această adunare la care au luat cuvîntul în mod liber 14 cetățeni ai ordinii publice s-a hotărît în unanimitate renunțarea la calitatea de membri ai partidului comunist român în virtutea principiului că forțele ordinii și securității servesc poporul și nu interese de partid.

Totodată, s-a propus înființarea Sindicatului Liber al lucrătorilor din miliție și schimbarea denumirii miliției.

Adunarea s-a desfășurat într-o atmosferă de mare și sincer entuziasm față de victoria revoluției române ce se desfășoară și în prezent.

Vă spunem tot ce am aflat!

Desigur, rîndurile publicate în ziarul de ieri au stîrnit unele nedumeriri. Cum au putut, în 22 decembrie, ora 21,30, să pătrundă în municipiu, nestingheriți de nimeni, doi generali de securitate și un grup de diversioniști? Pentru a elucida problema, mai întîi l-am intervievat pe căpitanul Vasile Heredea, comandantul detașamentului armatei care apără aeroportul Arad. Iată ce ne-a declarat:

— Am sosit la aeroport la ora aterizării cursei care venea de la Timișoara, cu misiunea de a apăra aeroportul de forțele teroriste, de a interzice aterizarea și decolarea oricărei aeronave necuprinse în planul de zbor. Împreună cu comandantul aeroportului, domnul Vasile Munteanu, am stabilit dispozitivul de luptă pentru îndeplinirea misiunii. La cerere, personalul aeroportul și aeroclubului a primit atît armamentul din dotarea gărzilor patriotice cît și armament automat suplimentar.

— Totuși, cum au trecut foștii generali și grupul de teroriști, prin această pază?

— Noi am sosit la aeroport chiar în momentul aterizării aeronavei și nu ni s-a semnalat nimic neobișnuit.

— De ce n-a sesizat personalul aeroportului sosirea lor? — l-am întrebat pe domnul Munteanu?

— Nici noi n-am știut cine sosește cu avionul; nici personalul aeroportului, nici echipajul aeronavei. Lista pasagerilor se predă la agenție ca un simplu document de evidență. Verificarea pasagerilor o face în exclusivitate securitatea.

— Totuși, chiar nimeni nu a sesizat prezența celor doi foști generali care, prin funcțiile avute, erau cunoscuți cel puțin de subordonații lor?

— Desigur, i-au recunoscut lt. col. Alexandru Bochiș, fostul comandant al forțelor M.I. de pază a aeroportului și maiorul Alexandru Bogdan tot de la securitate care erau prezenți la aeroport.

— Să continuăm, domnule căpitan Heredea, cu ce s-a întîmplat în continuare.

— Încă din prima noapte asupra noastră s-a deschis focul. Mai întîi, asupra subunității care apăra un depozit al Trustului de foraj-extracție, apoi și asupra aeroportului. Focul venea din pădurea Ceala, cimitirul „Pomenirea" și incinta I.J.R.V.M.R. Am răspuns cu foc de mitraliere și pistoale mitralieră. Eram convinși că e vorba de un atac masiv pentru capturarea aeronavei care era pe aeroport, un BAC 1-11. Am remarcat că atacatorii erau bine înarmați. Apreciez că era vorba de armament special, cu cartușe cu tubul consumabil, deoarece, ziua n-am găsit nici un tub, cu toate că blindajul tanchetelor răpăia de parcă s-ar fi aruncat pe ele o găleată de pietriș. Urma găsită a fost o baltă de sînge, dar cel rănit sau mort a fost ridicat de „tovarășii" lui. În aceste lupte noi am avut un singur rănit, pe soldatul Petruț Stănică din Arad.

— Care credeți că a fost scopul atacurilor?

— În mod cert capturarea aeronavei — care și acum se află aici — pentru a părăsi țara.

— În municipiu s-a vorbit despre prezența unor elicoptere în zonă...

— Este și convingerea noastră, deoarece au fost semnalate și de radarul aeroportului. Dar, de fiecare dată s-au apropiat pînă la limita zonei de foc a mijloacelor antiaeriene. Din informațiile primite de la centrul civil maghiar de dirijare a zborurilor, rezultă că aceste elicoptere au survolat granița de stat româno-ungară și au simulat, la un moment dat, un atac asupra teritoriului ungar.

Stimați cititori! Acestea sînt informațiile, așa cum le-am primit de la cei intervievați. În ce ne privește, ne permitem cîteva observații. Întîi: e limpede că cei doi foști ofițeri superiori care și-au așteptat șefii pe aeroport intră în aceeași tagmă, a asasinilor în solda tiranului. Rețineți! Evenimentul avea loc în seara zilei de 22 decembrie, oră la care toți oamenii cinstiți din România erau de partea Revoluției. O acțiune, pe care ei înșiși o puteau organiza chiar pe aeroport, ar fi scutit Aradul de pierderea unor vieți și de distrugeri materiale. Doi: ați reținut, desigur, că teroriștii care au atacat aeroportul erau dotați cu armament supramodern de care armata noastră nu dispune. Pentru asta aveau nevoie călăii ceaușiști de valută în băncile elvețiene. Trei: îmi amintesc că în „genialele", „magistralele" ultime două cuvîntări, dictatorul fără scrupule bătea tare pe „idepedența națională" și pe „dezmebrarea" statului român. Presupunem că misiunea elicopterelor amintite era tocmai aceea de a crea impresia unui atac asupra țării vecine și cu adevărat prietene, pentru a crea stări de tensiune și conflict între cele două țări. Aceasta a fost, pînă în ultima clipă a vieții sale mîrșave, și chiar după aceea, prin slugile lui preaplecate, politica lui de pace și bună vecinătate.

În orice caz militarii cu care am stat de vorbă, inclusiv comandantul garnizoanei, maiorul Dumitru Marcu, au îndemnat în continuare la vigilență și ordine, dar ne-au asigurat că măsurile luate împreună cu miliția, cu gărzile patriotice, cu întreaga populație sînt de natură să anihileze în față orice încercare de diversiune.

Stimați cititori, vom reveni.

T. PETRUȚI

„Presărați pe-a lor morminte ale laurilor foi"

Evenimentele ce au marcat înlăturarea de la putere a tiranicei dictaturi confirmă adevărul că nimic nobil și frumos nu se poate realiza fără jertfe. Dar chiar atîtea și așa? Monstruos și încărcat de nemărginită durere?!

Printre cele peste 60 000 de victime se numără și tinerii arădeni căzuți la datorie:

Cristian-Octavian Lile — ostaș român căzut în luptele de la Timișoara unde a apărat cu prețul vieții sale un depozit de medicamente pentru răniți.

Ceremonia s-a făcut cu onoruri militare. Faptele de arme ale bravului ostaș erou, în contextul evenimentelor petrecute, au fost reliefate de către Comandantul garnizoanei militare din Arad. Slujba înmormîntării a avut loc miercuri, în capela cimitirului „Eternitatea", fiind primul dintre aceștia semănați aci. Soborul de slujitori sub protia P. S. Episcop dr. Timotei Seviciu, care prin cuvîntarea ocazională adecvată a dinamizat numeroasa asistență, a fost format din membrii Conducerii eparhiale, preoții parohi ai parohiei Arad — Șega I (Dan-Emilian Nicolau rostind cuvîntul de rămas bun) și doi diaconi.

☆

Ieri, în același cimitir, a fost înmormîntat unul din vașnicii domonstranți din fața clădirii Comitetului județean al F.S.N. Arad, trecînd în veșnicie în zorii zilei de sîmbătă dimineața — GEZO GRUBER, la numai 26 ani, împușcat mișelește de către doritorii de închistare ai conștiinței umane.

Serviciul înmormîntării s-a săvîrșit în capelă de către preotul romano-catolic Iuliu Zarioiu, de față fiind foarte mulți înlăcrimați. La mormînt au cuvîntat: Valentin Voicilă — președintele Comitetului județean F.S.N. și preotul Zaharia — Gh. Iova — responsabil cu probleme de culte pentru municipiul Arad.

La ambele înmormîntări au luat parte membri ai Comitetului județean și, respectiv, municipal ai F.S.N. Arad.

Preot Z. GH. IOVA

Apel din partea Consiliului Frontului Salvării Naționale

Consiliul Frontului Salvării Naționale a transmis, prin intermediul posturilor centrale de radio următorul mesaj:

Noi am făcut o revoluție pentru ca societatea românească să se schimbe, să fie mai bună, mai tolerantă, nu mai violentă, mai inumană. De aceea, adresăm un apel călduros tuturor să se pună capăt actelor de vendetta și să se realizeze o reconciliere națională. Nu aprobăm acele manifestări teroriste care sînt organizate împotriva unor comuniști sau a altor elemente ale vechiului regim. Apelăm la populație ca asemenea acte să fie oprite în folosul conviețuirii normale a tuturor cetățenilor României. Apelăm călduros la toți cetățenii țării să evite excesele de violență care ar dezonora revoluția noastră. Promovarea democrației, a libertății și demnității, aceste minunate obiective ale revoluției noastre se poate și trebuie să se facă prin mijloace pașnice, într-un climat de reconciliere a tuturor forțelor societății noastre.

„Dacă în celelalte țări a fost o evoluție, aici a fost o revoluție!"

(Urmare din pag. 1)

loc la restaurantul „Praga" și mulți comentatori au întrebat dacă nu cumva este o aluzie...

Evenimentele și-au urmat cursul pe care îl cunoașteți... Ungaria, Cehia, R.D.G. Toată lume întreba de România. Circula chiar și o glumă: „Ce îl poate opri pe Ceaușescu? Răspunsul: o pușcă!" și, dureros, dar așa a fost. Dacă în celelalte țări a fost o evoluție, aici a fost o revoluție!

R: Cînd ați luat la cunoștință de evenimentele din România?

A. M.: Eram la Paris cînd am auzit despre ce se întîmplă la Timișoara. Eu i-am dat lui Ceaușescu 7 zile, au fost doar 2—3 zile, dar nimeni nu credea că vor fi atît de sîngeroase. De cîteva luni nimeni nu mai credea că Ceaușescu va mai rezista, dar se bănuia că va fugi în străinătate. Atîta vreme cît sovieticii au tolerat schimbările peste tot, era absurd să crezi că România va rămîne deoparte. La Paris, a fost o adevărată explozie, lumea se adunase în jurul Ambasadei române, bidoane cu vopsea roșie îi însingerau zidurile, emigranții, intelectualii români, unii, se bucurau că se pot întoarce acasă.

R: Ce părere aveți despre dezlănțuirea terorii?

A. M.: Este fără logică. Nu știu cît de puternică era securitatea aici, dar în urma afacerii „Virgil Tănase" din Franța știu că putea lovi și în străinătate. Răspunsul dv. a fost însă unic, nu găsesc nicăieri ceva comparabil, este revoluția „a grand air"!

De aceea veți învinge, deja ați învins!

— I-am mulțumit lui Andrzej Mietkowski și l-am rugat să transmită din partea noastră tuturor oamenilor din presa străină mulțumiri pentru interesul față de noi, pentru sprijinul moral acordat.

COMUNICAT

Începînd cu data de 27 XII 1989, programul de funcționare al unităților comerciale și de alimentație publică se stabilește astfel:

— magazinele alimentare, de legume fructe, cu program prelungit, între orele 7—19, iar celelalte cu program continuu de 8 ore, între 8—16.

— magazinele nealimentare cu program prelungit între orele 8—19, magazinele universale vor funcționa pînă la ora 20.

— chioșcurile de difuzarea presei și tutungeriile vor funcționa începînd cu ora 6,30.

— unitățile de alimentație publică vor funcționa cu programul existent diferențiat pe tipuri de unități și zone de amplasare. Programul concret va fi stabilit de direcțiile comerciale împreună cu întreprinderile, în funcție de necesitățile de aprovizionare a populației și avizat de Consiliul Frontului Salvării Naționale județene.

Comandamentul aprovizionării
PAUL NICULESCU MIZIL
RADU ABASIU

ÎNTREPRINDEREA JUDEȚEANĂ DE TRANSPORT LOCAL ARAD
Calea Victoriei nr. 35—37
Încadrează de urgență:
— vatmani.
De asemenea, recrutează personal în vederea calificării în meseria de vatman.
Relații suplimentare la telefon 21912 și 21773.
(1210)

anticipublicitate

DECESE

Neuitată va rămîne ziua de 23 decembrie, cînd bunul și neprețuitul nostru fiu și nepot,
SAFALERU ANDREI,
în vîrstă de 19 ani a căzut eroic răpus de gloanțele susținătorilor vechiului regim ceaușist. Moartea ta lasă un gol imens în inimile noastre, iar chipul tău blînd și zîmbitor va rămîne peste ani. Înmormîntarea va avea loc azi, 29 decembrie, ora 15, de la capela cimitirului „Eternitatea". Familia îndoliată.

Cu durere în suflet anunțăm că înmormîntarea celui care a fost DON RADU ADRIAN, va avea loc în 29 decembrie, ora 13, de la capela cimitirului „Eternitatea". Familia Don.

Cu multă durere anunțăm decesul dragului nostru unchi, profesor, locotenent colonel (r.) VASILE PĂTRĂȘCOIU, în vîrstă de 83 ani, cavaler al ordinului „Mihai Viteazu". Înhumarea din cimitirul „Pomenirea", sîmbătă, 30 decembrie, ora 14. Nepoții Pușa și Petrică.
(62788)

CONDOLEANȚE, ANUNȚURI DE FAMILIE

Locatarii blocului R, Grădiște sînt alături de Malița Adriana, în clipele grele pricinuite de moartea mamei sale. (1)

Colegii din Serviciul aprovizionare, de la I.M.A. Arad sînt alături de colegul lor, MARCEL CRIȘAN, în greaua durere pricinuită de moartea tragică a fratelui său.
(62773)

Pios omagiu în amintirea bunei noastre bunici și mame Hallaky (Gancea) Maria. Lacrimi de tristețe și dor au udat florile mormîntului ei cu cei doi ani de la despărțire. Nuni, Mandi, Simona și Titel. (62775)

Mulțumim colegilor, prietenilor, cunoștințelor și tuturor celor care prin prezență și flori au fost alături de noi în momentele grele pricinuite de decesul celui care a fost
VRABIE TIBERIU
Familia îndurerată. (62777)

Cu tristețe și durere în suflet anunțăm moartea fulgerătoare a iubitului nostru ginere, locotenent major de miliție, Duma Pavel, căzut eroic la datorie în 23 decembrie. Dragă Pavele vei rămîne veșnic în inimile noastre. Socrii din Chereluș.
(62767)

Cu inimile zdrobite de durere ne despărțim de bunul și dragul nostru fiu, DUMA PAVEL, fost locotenent major de miliție, căzut eroic la datorie. Vei rămîne veșnic în inimile noastre. Familia Vesa.
(62768)

Pios omagiu prietenului nostru, locotenent major de miliție, DUMA PAVEL, căzut eroic la datorie. Condoleanțe familiei. Familiile Vlad, Varga, Mathe. (62769)

Colegii de muncă din cadrul I.M.U.A., Secția montaj îndurerați profund regretă dispariția fulgerătoare a colegului LUCACIU OCTAVIAN, căzut eroic sub gloanțele teroriștilor pentru Libertatea Poporului nostru. Sîntem alături de familia îndoliată și transmitem sincere condoleanțe și întreaga noastră compasiune. (62774)

Adevărul

Cotidian politic și social al județului Arad

Anul I | Nr. 8 | Sîmbătă, 30 decembrie, 1989 | 4 pagini — 50 bani

DECRET — LEGE

privind constituirea, organizarea și funcționarea Consiliului Frontului Salvării Naționale și a consiliilor teritoriale ale Frontului Salvării Naționale

Frontul Salvării Naționale s-a constituit și reprezintă unirea tuturor forțelor patriotice și democratice ale țării pentru răsturnarea clanului dictatorial ceaușist, pentru concentrarea aspirațiilor celor mai largi mase de oameni ai țării la o viață liberă și demnă și cadrul afirmării acestora.

În scopul instaurării democrației și libertății, al afirmării demnității poporului român, s-a constituit Consiliul Frontului Salvării Naționale, ca organ suprem al puterii de stat.

Consiliul Frontului Salvării Naționale reunește reprezentanți ai tuturor forțelor patriotice ale țării, de toate categoriile sociale și de toate naționalitățile.

Pentru realizarea unei societăți cu adevărat democratice în țara noastră și pentru asigurarea și apărarea drepturilor fundamentale ale omului și cetățeanului, Programul Consiliului Frontului Salvării Naționale prevede:

— abandonarea rolului conducător al unui singur partid și statornicirea unui sistem democratic pluralist de guvernămînt;

— organizarea de alegeri libere în cursul lunii aprilie;

— separarea puterilor legislativă, executivă și judecătorească în stat și alegerea tuturor conducătorilor politici pentru unul sau, cel mult, două mandate;

— restructurarea întregii economii naționale pe baza criteriilor rentabilității și eficienței. Eliminarea metodelor administrativ-birocratice de conducere economică centralizată, promovarea liberei inițiative și a competenței în conducerea tuturor sectoarelor economice;

— restructurarea agriculturii și sprijinirea micii producții țărănești. Oprirea distrugerii satelor;

— regorganizarea învățămîntului românesc potrivit cerințelor contemporane. Reașezarea structurilor învățămîntului pe baze democrate și umaniste;

— promovarea unei ideologii umaniste și democratice, a adevăratelor valori ale umanității. Eliminarea minciunii și a imposturii, statuarea unor criterii de competență și justiție în toate domeniile de activitate;

— așezarea pe baze noi a dezvoltării culturii naționale;

— libertatea presei, radioului și a televiziunii; trecerea acestora în mîinile poporului;

— respectarea drepturilor și libertăților minorităților naționale și asigurarea deplinei lor egalități în drepturi cu românii;

— libertatea cultelor; garantarea liberei manifestări a credințelor religioase;

— organizarea întregului comerț al țării pornind de la cerințele satisfacerii cu prioritate a tuturor nevoilor cotidiene ale populației României. În acest scop, se va pune capăt exportului de produse agroalimentare și se va reduce exportul de produse petroliere, acordîndu-se prioritate satisfacerii nevoilor de căldură și lumină ale oamenilor;

— salvarea echilibrului ecologic și eliminarea acelor lucrări și investiții care provoacă daune aerului, apei, solului și pădurilor țării; promovarea unor tehnologii moderne nepoluante;

— întreaga politică externă a țării va servi promovării bunei vecinătăți, prieteniei și păcii în lume, integrîndu-se în procesul de constituire a unei Europe unite, casă comună a tuturor popoarelor continentului.

România va respecta angajamentele sale internaționale și, în primul rînd, cele decurgînd din Tratatul de la Varșovia și din Acordurile de la Helsinki.

În realizarea scopului și programului său, Consiliul Frontului Salvării Naționale decretează:

Art. 1. — Numele țării este România.

Forma de guvernămînt a țării este republică.

Drapelul țării este tricolorul tradițional al României avînd culorile așezate vertical în următoarea ordine, pornind de la lance: albastru, galben, roșu.

Art. 2. — Consiliul Frontului Salvării Naționale, ca organ al puterii, are următoarele atribuții:

a) Emite decrete cu putere de lege și decrete; acestea se adoptă cu majoritatea simplă de voturi ale membrilor Consiliului și se publică în Monitorul Oficial;

b) Numește și revocă pe primul-ministru și aprobă componența guvernului, la propunerea primului-ministru;

c) Numește și revocă pe președintele Curții Supreme de Justiție și pe procurorul general al republicii;

d) Reglementează sistemul electoral;

e) Numește comisia de elaborare a proiectului noii Constituții;

f) Aprobă bugetul de stat;

g) Instituie și conferă decorații;

h) Acordă gradele de general, amiral și mareșal, trecerea în rezervă și rechemarea în activitatea a acestora;

a) Acordă grațierea și comutarea pedepsei cu moartea;

j) Ratifică și denunță tratatele internaționale;

k) Declară stare excepțională, mobilizarea generală sau parțială, precum și starea de război.

În subordinea Consiliului Frontului Salvării Naționale funcționează Consiliul Militar Superior, care coordonează întreaga activitate a armatei și a unităților preluate de la Ministerul de Interne.

Ministerul Apărării Naționale exercită comanda unică asupra trupelor și mijloacelor de luptă ale țării.

Organele de poliție și unitățile de pompieri — care își păstrează toate atribuțiile specifice — se subordonează nemijlocit Consiliului Frontului Salvării Naționale și consiliilor teritoriale ale acestora.

Denumirea de „Miliție" se schimbă în „Poliție".

CONSILIUL FRONTULUI SALVĂRII NAȚIONALE

(Cont. în pag. a IV-a)

COMUNICAT

Avînd în vedere normalizarea vieții social-economice din municipiul și județul Arad, paza și ordinea din localități va fi asigurată în viitor de către echipe formate din cadre de Poliție, militari M.Ap.N. și reprezentanți ai oamenilor muncii.

Orice alte echipe care au acționat pentru menținerea ordinii și disciplinei își încetează activitatea pentru a-și putea relua sarcinile în unitățile unde muncesc.

În unitățile economice și instituții paza rămîne organizată potrivit dispozițiilor date anterior de către Consiliul județean al Frontului Salvării Naționale, cu luptători din gărzile patriotice.

Pe scurt, cu Valentin Voicilă,

președintele Consiliului județean Arad al Frontului Salvării Naționale

— Care este situația în întreprinderile orașului și județului Arad?

— Fac un apel către toți oamenii de bună credință, către acei oameni extraordinari care au făcut revoluția noastră, către toți cei care au capacitatea de a vedea în viitor rezultatele revoluției, să fie alături de noi pentru că noi sîntem gata, dacă va fi nevoie, să ne dăm și viața pentru libertatea cîștigată atît de greu. Nu sînt vorbe! Dumneavoastră știți foarte bine lucrul acesta. Ca să revin la întrebarea dumneavoastră, aflați că în întreprinderile județului se reia lucrul, tot mai multe întreprinderi funcționează la capacitatea normală, revenind treptat la o activitate economică eficientă. Îi rog pe muncitori să lucreze din plin, să-și facă datoria exemplar, fiindcă avem nevoie de producție cît mai multă și mai bună. Să nu creadă, vă rog să subliniați, deci să nu creadă zvonurile lansate de răuvoitori, să nu se lase copleșiți de aceste zvonuri. Chiar dacă se mai fac nereguli, chiar dacă în unele locuri alegerile pentru comitetele Frontului s-au făcut la repezeală și au izbutit să se aleagă oportuniștii, vom face ordine peste tot, mă înțelegeți? — peste tot! Pînă acum principala noastră grijă a fost (și încă este!) pentru securitatea orașului. Am vrut să nu moară nimeni.

— Cum vedeți viitorul imediat al orașului și județului?

— Din punct de vedere comercial vrem un comerț corect, bine organizat, fără hoți! Știu că e o problemă care frămîntă pe toată lumea, îi rog să aibă încredere și răbdare. Din punct de vedere al transporturilor, încercăm — și vom reuși — organizarea lui în flux continuu și ne gîndim la introducerea de mașini pe lîngă tramvaie. Îi rog pe toți lucrătorii din transporturi să se întoarcă imediat la muncă.

Din punct de vedere al religiei dorim o bună organizare a credincioșilor pe culte, ei avînd libertatea maximă de a adera la un cult religios sau la altul.

Din punct de vedere al ordinii, ne așteptăm la maximum de ordine și disciplină din partea oamenilor, pe care-i vom informa corect despre tot ceea ce se întîmplă, despre toate intențiile noastre. În acest scop ne străduim să înființăm încă un ziar în Arad.

Profitînd de discuție cu ziarul fac un apel: **Fiți cu noi, avem nevoie de voi și de buna voastră credință în revoluție, noi, singuri, nu putem face nimic; supravegheați oportuniștii, anunțați-ne imediat, direct, la consiliu — la noi să veniți, nu în altă parte! — de îndată ce aveți o dovadă de reavoință față de revoluție.** În ceea ce privește ajutoarele primite de peste hotare, vă anunț că ele se vor repartiza în întreprinderi. Chiar acum am fost anunțat că a intrat în țară, pe la Curtici, al 100-lea vagon cu ajutoare de toate felurile.

De asemenea, o veste, pentru românii care se întorc din exil (din Ungaria sau din alte părți): dacă nu au acte reprobabile la activ (crime, etc...) ei sînt bine veniți în patrie.

Și să mai știe ceva cititorii „Adevărului": eu sînt aici pentru că oamenii au vrut-o și stau aici cîtă vreme mă vor oamenii.

DECRET

privind stabilirea tarifului la energie electrică livrată populației

Consiliul Frontului Salvării Naționale decretează:

Articolul 1. — Începînd cu data de 1 ianuarie 1990 se desființează cotele de energie electrică pentru consumul populației. Energia electrică livrată populației pentru iluminat și utilizări casnice se tarifează cu prețul unic de 65 bani kWh.

Articolul 2. — Prevederile Decretului nr. 310 din 1986 privind majorarea consumurilor normate lunare și reducerea tarifelor la energia electrică livrată populației și articolul 20, punctul 2 din Decretul 240 din 1962, privind stabilirea unor măsuri pentru gospodărirea judicioasă și reducerea în continuare a consumului de energie electrică, energie termică, gaze naturale și alți combustibili se abrogă.

Articolul 3. — Ministerul Economiei Naționale și Ministerul Finanțelor vor lua măsuri pentru a introduce modificările corespunzătoare în indicatorii economici și financiari pe anul 1990 ai Ministerului Energiei Electrice.

Președintele Consiliului Frontului Salvării Naționale
ION ILIESCU

De la Consiliul municipal Arad al F.S.N.

Intrăm, cum n-am făcut-o niciodată pînă acum, nestingheriți, fără să ne oprească nimeni prin toate sălile consiliului pentru a culege pentru cititorii noștri, cele mai proaspete știri.

Aflăm, dintr-o ședință a consiliului municipal, că au fost constituite: Comitetul de coordonare și control al oamenilor muncii, format din domnii Constantin Trifu, Aristide Dragomir, Gheorghe Țîșcă, Alexandru Gancea, Titus Grosan și Comitetul de femei constituit din doamnele Maria Popa (președintă), Ildiko Drănău (vicepreședintă), Marinela Iercan (secretar), Diana Bucălău și Marcela Danci (membri).

V. B.

Și cultura — la ceasul adevărului

„Cînd lumea o stăpînești, în groapă te sălășluiești", vă amintiți? Acestea sînt vorbele, citate foarte aproximativ, din slujba ortodoxă de prohod. Ele ne avertizează concentrat asupra deșertăciunii puterii noastre omenești. În ce sens? Desigur doar în acela în care puterea, conservarea ei pentru sine cu orice preț, gustul bolnăvicios de a conduce la infinit, indiferent de competența ta, indiferent de acordul ori dezacordul cu tine al celor conduși, indiferent de mijloace, fie ele oricît de abjecte, sînt predominante. Cazul îngrozitor al dictaturii abia înlăturate este dureros de cunoscut.

E foarte bine să discutăm despre aceste lucruri; și despre altele, cu glas tare, așa cum nu prea sîntem învățați. E bine nu doar să discutăm ci și să explorăm căile și mijloacele de ieșire dintr-un comportament anormal pe care îl avem cu toții în reflex: acela de a aștepta pasiv ca alții și alții să riște spunîndu-și cuvîntul, ca alții și alții să ne aducă soluții concrete. Nu, categoric nu e bine. Întreaga suflare românească se află la ceasul adevărului, al libertății, al democrației. Să vorbim cu glas tare: organizat, coerent, fără patimă, constructiv, tot timpul cu privire la realitate, la problemele concrete care trebuie soluționate în economie, comerț, în învățămînt, în cultură.

În ceea ce privește ultimul domeniu, cultura, ca scriitor cred că trebuie insistat asupra cîtorva aspecte. Ele ar fi: 1. profesionalismul în actul de cultură; 2. autenticitatea lui; 3. deideologizarea inclusiv prin moralitatea neambiguă a creatorilor.

Potrivit primului punct, profesionalismul, va trebui să înceteze cu desăvîrșire amestecul în problemele intime de artă — concepție, idei implicate, repertoriu, manieră, stil etc. — a indicațiilor ridicol-prețioase, administrative, ideologice. Cultura e creată de artiști și este exclusiv treaba lor! Redîndu-le tuturor acestora ceea ce li se cuvenea firesc, dar pe care rareori l-au posedat, **dreptul la libertatea de creație**, și în Arad, cultura își va recîștiga noblețea de atîtea ori pierdută.

În al doilea rînd am vorbit de autenticitate, cu referire mai ales la folclor și etnografie. Nu cred că există un domeniu al mișcării artistice în care falsul, prostul gust, incompetența, să se fi manifestat într-un grad mai mare. Sub pălăria uriașă a așa-zisei „Cîntări a României" s-au adus cele mai grele daune autenticității folclorului și etnografiei noastre, ridiculizate, răstălmăcite și deturnate de la sensurile lor adevărate spre cele de propagandă vulgară și cult nerușinat al personalității.

Al treilea aspect este cel al dezideologizării și moralității în artă. Orice operă de artă își are corpusul ei de idei, ideologia ei artistică interioară. Nu-i nevoie, ca atare, să i se lipească pe frunte altele, spre a fi identificată. Acestea au fost întotdeauna corpuri străine în funcționarea operei de artă, ducînd nu o dată la uciderea artei însăși.

Cei mai mulți scriitori, plasticieni, dirijori și instrumentiști, regizori și actori, bibliografi, muzeografi și metodiști din Arad au calități profesionale și morale prea adesea ignorate de vechiul regim ori, nu o dată, pur și simplu, disprețuite. Acum ei au ocazia de a și le pune în valoare într-un climat nestingherit.

VASILE DAN

Actualitatea cotidiană

● Contul „Libertatea". Soldul contului a ajuns, în seara zilei de 28 decembrie, la 4 208 728 lei.

● Banca Națională, sucursala Arad face cunoscut persoanelor particulare, organizațiilor internaționale că a deschis contul 4931 B.N. Arad pentru depunerea de valută în ajutorul celor loviți de regimul ceaușist.

● Circumscripția financiară a municipiului Arad ne informează referitor la Legea nr. 1/1985 că nu se mai reține din retribuția oamenilor muncii. Toate propririle înființate și neonorate să se restituie la sediul Circumscripției financiare din Arad, Bulevardul Republicii nr. 79.

● Difuzarea presei. Oficiul pentru difuzarea presei Arad ne informează că pînă în data de 5 ianuarie 1990 continuă contractarea abonamentelor la presa centrală și locală pe anul 1990, la prețurile în vigoare. Se pot face abonamente la următoarele cotidiene centrale: „România liberă", „Adevărul", „Tineretul liber", „Gazeta sporturilor", „Romanyai Magyar Szo", „Neuer Weg", precum și la cotidienele locale, „Adevărul" și „Jelen". Abonamentele se vor distribui abonaților de către factorii poștali începînd cu data de 8 ianuarie 1990.

● Direcția comercială a județului Arad informează populația că în zilele de 25, 26, 27 decembrie a.c., prin unitățile comerțului de stat și cooperație au fost vîndute numai produse import, ca urmare a relațiilor de schimb, și nu din cele primite ca ajutor din alte țări, în semn de solidaritate cu poporul român.

● I.J.R.V.M.R. Arad anunță să nu se distrugă hîrtia chiar dacă pe ea sînt tipărite „operele alese sau nealese" ale ceaușiștilor, deoarece este o materie primă ce poate fi reciclată cu succes în combinatele de celuloză și hîrtie. Unitatea este pregătită să colecteze, baloteze și să livreze fabricilor orice cantitate din acest material refolosibil. Puteți apela pentru mijloace de transport la telefoanele 15053, 16068 și 15051.

Pentru inimi și conștiințe

● Se apropie sărbătorile de Anul Nou, se apropie Revelionul. Să le sărbătorim, oameni buni, fără prea multă băutură, fără nici o petardă și alte artificii pe stradă, dar cu multă vigilență!

● Să fim demni și lucizi, calmi și cu răbdare, să muncim pentru că numai prin munca liberă, neobosită a fiecăruia va avea fiecare și noi toți tot ce-i trebuie, așa cum am cerut și e înscris pe steagul revoluției!

● Să contribuim prin donații la refacerea patrimoniului cultural al scumpei noastre patrii, patrimoniu care — dacă avem în vedere doar Muzeul național de artă și Biblioteca centrală universitară — a fost atît de grav distrus de camarila ceaușeștilor.

● Oameni buni, să nu admitem furtul, mita, abuzul de putere, încercările de răzbunare, violența, actele de vendetă. Ele să fie imediat demascate și făcute publice.

● Nu circulați cu mijloacele de transport fără bilete sau abonamente. Și aceste mijloace de transport sînt acum, cu adevărat ale noastre și noi trebuie să le gospodărim și să le utilizăm în mod civilizat.

● Avem nevoie de disciplină și ordine, dar de foarte multă disciplină și ordine pe stradă, în întreprinderi și instituții. Avem nevoie de răbdare, operativitate, solicitudine și competență în toate unitățile care, prin specific, au relații cu publicul.

● Nu vă luați după zvonuri, nu comentați și nu duceți vorbele în lume dacă nu v-ați convins de veridicitatea lor.

● Da, sînt și avem multe de spus, căci sufletul ni s-a umplut de prea multă suferință și obidă. Toate păsurile vor fi ascultate; a venit vremea de-acum și pentru așa ceva, sub semnul dreptei și realei democrații, dar nu se poate face totul dintr-odată, ci cu multă, multă răbdare și înțelepciune.

● Oameni buni, Revoluția a învins! Dar pentru ca ea să se consolideze și să dăinuie e nevoie acum și în continuare de a se trece de la prea multe vorbe la fapte!

● Ascultați și respectați comunicatele consiliilor Național, județean, municipal, orășenești și comunale ale Frontului Salvării Naționale. Nu avem nevoie de haos și dezordine, că destule ne-au fost lăsate moștenire de ceaușiști.

● Să vă dea Dumnezeu, în continuare, sărbători fericite. La mulți ani! și numai sănătate și bucurie!

CONSTANTIN SIMION

Altă istorie

Va fi, poate, greu pentru mulți să vadă cu ochi limpezi o istorie pînă mai ieri mistificată. S-ar cădea, totuși, să o încerce, măcar în al douăsprezecelea ceas. Cîți istorici și profesori de istorie s-au alăturat tinerilor în zilele acestui decembrie pe străzi, prin piețe, sub focurile de armă — acolo unde istoria se plămădește? E o întrebare la care nu pot încă răspunde, dar mă tem că răspunsul la ea n-ar fi deloc încurajator. S-ar spune că principala lecție desprinsă de cărturarul aflat în contact intim cu istoriografia este prudența. În Clujul anilor mei de studenție, regăsit în clipele de cumpănă ale zilelor de după 20 decembrie, n-am întîlnit nici unul dintre dascălii mei la vreuna dintre manifestațiile muncitorilor, studenților și intelectualilor orașului. Unde erau ei? Ce căutau atunci în cabinetele de lucru aseptice? Abia doi-trei colegi, cu stindardul pe umăr, unul, cu mîinile ocupate de borcanele cu iaurt altul, mi-au zîmbit din mulțime, solidar. Să fi fost oare și la Arad astfel? Gîndul îmi dă fiori și nu știu ce anume ar putea răscumpăra tagma noastră într-o asemenea eventualitate. Indiferent de alte considerații, e limpede că schimbările sociale și politice antrenate în luna care tocmai se încheie — închizînd în ea o paranteză a devenirii noastre — solicită întreaga atenție a celor care, prin meserie și vocație, s-au dedicat cercetării trecutului. Vor trebui reconstituite pas cu pas evenimentele zilelor fierbinți de către o comisie alcătuită din specialiști de o probitate morală indiscutabilă și cu o pregătire fără cusur. Se așteaptă reconsiderarea, într-un spirit cu adevărat științific, atîtor cunoștințe denaturate de interpretările deformate ale fostului regim. În plus, ne așteaptă încă atîtea zone virgine, prohibite de propagandă stîngistă trecută. Pentru toate acestea, în numele lui Clio, fac apel la toți istoricii și profesorii de istorie arădeni ce se simt chemați către misiunea rescrierii istoriei noastre în spiritul noului.

OVIDIU PECICAN

Pentru tineretul arădean

Ieri s-a constituit la nivelul județului nostru Comitetul Frontului Salvării Naționale a tineretului avînd ca scop descătușarea energiilor creatoare ale tuturor tinerilor arădeni, într-un cadru democratic, pentru integrarea tinerilor români și de alte naționalități în marea familie a tineretului lumii.

În acest front vor fi cuprinși tineri, din toate domeniile de activitate, pînă la vîrsta de 35 de ani.

Dintre ideile-forță ale asociației tinerilor arădeni am reținut: ● libertatea de gîndire ● libertatea de exprimare ● libertatea de conștiință ● accesul la marile valori ale culturii și științei naționale și internaționale ● o presă liberă a tineretului arădean.

Comitetul județean al Frontului Salvării Naționale a tineretului arădean propune stabilirea unei zile naționale pentru comemorarea victimelor represiunii ceaușiste. De asemenea, lansează chemarea către întregul tineret de pe meleagurile arădene la o implicare prin fapte de muncă la desăvîrșirea revoluției libertății noastre.

VASILE FILIP

Apa trece — satele rămîn

Adevărat! Prin anularea criminalului decret a tiranului Ceaușescu, satele noastre — leagănul ființei poporului român, nu vor mai fi demolate!

Unele cicatrice, rămase acolo unde gospodăriile țărănești au fost rase de pe suprafața pămîntului cu buldozerele, ne vor reaminti mereu de aplicarea odioaselor legi. Iar în locul lor, mii de familii au fost îngrămădite în blocuri insalubre, fără magazii, fără curți, grajduri sau cotețe, far uneori, chiar fără instalații sanitare! Tentaculele „celebrelor îndicații prețioase" de distrugerea satelor se întindeau treptat spre toate cele peste 13 100 de sate românești, care erau amenințate cu o parțială sau totală dispariție de pe harta patriei, pentru motivul „de a cîștiga teren agricol"! Deși opinia publică națională și internațională înfiera această decizie, încăpățînarea tiranului era de neclintit.

Nici „municipiile" nu erau scutite de aceste sacrificii, avînd vizate perimetre uriașe pentru demolare. Să nu mai vorbim de soarta orașelor mai mici. La Ineu, de exemplu, cartierul Traian — în întregime, împreună cu alte cîteva zeci de străzi, trebuiau să dispară „cît mai curînd posibil"! 1780 de gospodării, reprezentînd 60 la sută din suprafața orașului, erau cuprinse în acest proiect, iar din satul aparținător Mocrea, trebuia să mai rămînă doar 30 la sută! Locuințe vechi, construite în arhitectura locală — adevărate monumente istorice ale țării, biserici, școli, magazine, dispensare, erau amenințate să devină doar amintiri. Dar criminalul decret nu s-a împlinit!

Dragi gospodarii! Faceți din casele și gospodăriile voastre, acele minunate locuri în care proverbiala ospitalitate românească, să ne întîmpine întotdeauna cu o cană de lapte proaspăt și o bucată de pîine caldă, de casă! La mulți ani!

MIHAIL GĂNESCU,
subredacția liberă — Ineu

Lemne pentru încălzit

I.F.E.T. Arad ne informează că se lucrează cu toate forțele în sectoarele de exploatare Săvîrșin, Lipova, Radna, Ineu, Sebiș, Bîrzava pentru aprovizionarea cu lemne pentru încălzit a municipiului și orașelor din județ. În ultimele trei zile s-au expediat în depozitele din Arad, 360 de tone urmînd ca în continuare să sosească zilnic 100—140 tone.

Din nou despre zvonuri

În aceste zile întreaga lume este alături de noi și ne acordă un sprijin umanitar generos. În aceste condiții nu înțelegem acele guri răutăcioase, în spatele cărora nu știm cine se ascunde, care răspîndesc zvonul perfid că în pachetele primite s-ar afla arme și explozivi. Referitor la acest subiect, maiorul Dumitru Marcu, șeful Comandamentului militar mixt, ne declară: „Din rațiuni de securitate am verificat toate pachetele primite, ceea ce sugerăm să se facă la toate punctele de primire și nu avem indicii că pînă acum s-ar fi produs cazuri ca acelea relatate mai sus. Solicităm prudență dar și încredere".

Cetățeni! Facem din nou apel la calmul și luciditatea dumneavoastră, nu răspîndiți zvonuri care produc panică, nu faceți jocul acelora care, deși învinși, încearcă să ne destabilizeze.

D.I.C.

Calea Romanilor — o stradă liniştită

La ora amiezii, dinspre Piaţa Romană spre Aradul Nou traficul de autoturisme şi autocamioane este intens. Către Timişoara se îndreaptă acum şi cinci maşini cehoslovace cu semnul Crucii roşii ai căror şoferi şi însoţitori schimbă din mers calde saluturi cu trecătorii. Pe Calea Romanilor se mătură trotuare iar oamenii privesc din mers spre ultimele etaje ale blocurilor turn. Cu paşnice zgomote gospodăreşti la blocurile F 1 şi C 12 se înlocuiesc ferestrele ciuruite de gloanţe, în apartamente se fac diverse reparaţii, se schimbă paharele sparte din vitrine iar locatarii încearcă să uite panica şi frica pe care-au simţit-o duminică noaptea.

În Piaţa Romană, toate magazinele funcţionează cu program normal. Din librărie au dispărut „operele" şi mă bucură să nu mai văd nici „pachetele" ce-au ilustrat la rîndul lor scamatoria unităţii contrariilor valoare-nonvaloare. În faţa magazinului alimentar fac cunoştinţă cu pensionarul Francisc Tamaş şi tînărul Carol Covaci. Sînt mulţumiţi că ieri şi azi au reuşit să se aprovizioneze de sărbători cu aproape tot ceea ce au dorit. Şi-au „scos drepturile" mai demult — îmi spun ei, folosind prezentarea prin care ne-am obişnuit să denumim meschina cantitate şi calitate a alimentelor de bază — abia ieri şi azi au putut cumpăra carne de pasăre şi porc, salam, unt şi făină de mălai. Pe neaşteptate, în magazin „se face coadă". „Ce se dă?" întreb întrebuinţînd în continuare automatismele verbale şi comportamentale ale ultimilor ani. Portocale, îmi răspund oamenii grăbiţi să cumpere solarele fructe care nu ne-au luminat de cîţiva ani încoace mesele sărbătorilor de iarnă.

Pentru că pe strada aceasta frumoasă, liniştită trec de obicei în drumul spre sectorul II al Întreprinderii textile UTA, mă îndrept şi de data aceasta într-acolo. Cu gîndul la obişnuinţele pe care va trebui să le elimin din meseria mea, hotărăsc ca de data aceasta să mă opresc numai şi numai în cabina portarului şi cabinetul directorului, locuri unde noi, gazetarii, am zăbovit fie prea puţin, fie prea mult. Ce schimbări apreciaţi în munca dumneavoastră? — este singura întrebare pe care o adresez deopotrivă portarului Doru Sfăt şi inginerei Gabriela Oncean. „Vigilenţă şi iar vigilenţă: la cine şi cînd intră în fabrică, cînd şi mai ales cum pleacă — au fost cuvintele pe care le-am auzit mereu. Sper că prin ceea ce se va face muncitorii să fie mulţumiţi şi-atunci va fi mai multă disciplină", este rezumatul părerii lui Doru Sfăt. Cu optimism este privit viitorul şi de directorul sectorului care-şi exprima încrederea că din preocupările cadrelor de conducere vor lipsi marile dificultăţi ale aprovizionării cu materiale şi combustibil şi întocmirii statelor de plată pentru personalul muncitor. Dar, specialiştii îşi vor putea face cu adevărat meseria pentru care s-au pregătit. Deocamdată, demnitatea fiecăruia trebuie să se manifeste prin a-şi face datoria la locul de muncă.

E linişte, în continuare, o linişte atentă, ne asigură Valeria Margea, infirmieră la creşa întreprinderii textile, unde personalul creşei şi grădiniţei a fost şi este la datorie. Munceşte din plin şi formaţia 3 a Întreprinderii de morărit şi panificaţie, unde ajung ghidîndu-mă după miros. O zi înseamnă aici aproape 26 mii de pîini care pleacă din cuptoare direct spre oameni. Absenţi nemotivaţi? Şi cei care au fost în concediu de odihnă s-au prezentat la lucru, îmi spun Elena Ungurean, Ştefania Manat şi Maria Fereştean.

Pe stradă a început să fulguie prima ninsoare a iernii. În aşteptarea derdeluşului doi puşti gustă fulgii şi fluieră melodia pe care s-a lansat una din lozincile victoriei: „Ole, ole, ole, ole, Ceauşescu nu mai e!" De fapt, aici nu-i nevoie de cuvinte, mai binele străzii şi oamenilor ei îndreptăţind bucuria cuprinsă în adevărul lor.

LAVINIA STOICU

Între viaţă şi moarte

Pentru conştiinţa participanţilor activi la revoluţia populară, la revoluţia Frontului judeţean al Salvării Naţionale ziua de 23 decembrie şi noaptea de 23—24 decembrie 1989 a reprezentat momentul cel mai zbuciumat.

Aveam de partea noastră Armata, aveam o certitudine dar eram încă departe de-a putea spune că stăpînim situaţia.

Ne priveam direct în ochi unul pe alţii în faţa problemelor deosebit de grave care se puneau: ni s-au tăiat tegăturile telefonice, eram permanent atacaţi, fie sediul, fie oraşul de bandele teroriştilor, familiile ne erau ameninţate.

Aveam încredere unii în alţii şi ne spuneam mereu că dintre noi cei aflaţi în sediul Consiliului judeţean al Frontului Salvării Naţionale nu poate fi nimeni trădător.

Nu realizasem în fapt ci numai în discuţii cooperarea cu organele de miliţie locală, în acest timp, şeful miliţiei, colonelul Cioflică Mihail îndeplinea misiunea care i-a fost încredinţată de conducerea Frontului pentru care a jurat în faţa poporului în seara zilei de 22 decembrie.

Eram însă convinşi că şi mulţi ofiţeri de securitate erau sufleteşte de partea noastră.

Conducerea Frontului judeţean, oamenii de mare încredere s-au consultat între ei şi au hotărît chemarea căpitanului Pantea Teodor la sediul Frontului. Îl cunoşteam ca om şi mai ales contam pe faptul că provenea din rîndurile miliţiei. În plus, ştiam că în fosta calitate de şef de cadre cunoştea situaţia la zi a efectivelor securităţii şi pe eventualii nehotăriţi.

În fapt, din partea Frontului, domnul Bătrîna Constantin, a primit misiunea de a aduce la sediu pe acest ofiţer pentru care a garantat cu preţul vieţii lui.

Serviciile căpitanului Pantea au fost imense, dar la fel de imense au fost şi bucuriile domnului Bătrîna, a noastră a tuturor.

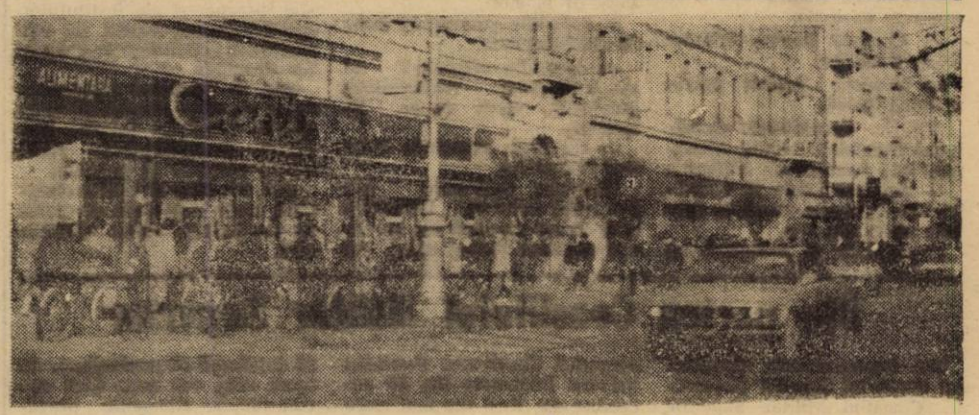

Arad. Viaţa străzii reintră în normal. Foto: M. CANCIU

Mesajul de adeziune a bisericii Ortodoxe Române

Biserica Ortodoxă Română, care de-a lungul secolelor a împărtăşit soarta poporului român atît la dureri, cît şi la bucurii, se află alături de el şi în aceste momente cruciale şi îşi exprimă întregul ei ataşament faţă de programul şi acţiunile Frontului Salvării Naţionale, menite să asigure triumful libertăţii şi demnităţii tuturor fiilor patriei.

În condiţiile de îngrădire a libertăţilor impuse de dictatură şi teroare întregului popor, Biserica noastră a fost supusă unor presiuni şi limitări, pe care, deşi n-am putut să le depăşim, spre a ne exercita plenar drepturile misiunii noastre, totuşi, cu stăruinţă şi răbdare ne-am străduit să păstrăm vie conştiinţa de neam şi să promovăm pe măsura puterilor noastre valorile lui nemuritoare. Faţă de trista situaţie din trecut, ne dăm seama ce dar dumnezeiesc s-a revărsat asupra înţelepciunii şi curajului eroicilor fii şi fiice ai poporului român, care, cu preţul vieţii, pun temelii trainice adevăratei dezvoltări libere şi democrate a naţiunii noastre.

Sîntem hotărîţi să ne reconstruim sanctuarele istorice strămoşeşti, biserici şi mănăstiri, victime ale buldozerelor tiranului Ceauşescu, să zidim noi biserici în atîtea şi atîtea cartiere de unde ele au dispărut, şi unde nu ni s-a dat voie să le construim. Ne vom serba în linişte şi bucurie sfintele noastre sărbători creştineşti şi vom da clerului şi credincioşilor noştri apa cea vie a cuvîntului lui Dumnezeu, potrivit aşteptărilor lor.

Păstrînd pururea vie în inimi imaginea şi vrednicia tuturor celor ce şi-au jertfit viaţa pentru cauza sfîntă a neamului nostru, în aceste zile dramatice, membrii Sfîntului Sinod, păşind cu toată încrederea alături de întregul popor, sînt hotărîţi să sprijine cu toată vigoarea principiile şi acţiunile măreţe, cărora li s-a dat expresie în Comunicatul către ţară al Consiliului Frontului Salvării Naţionale.

Înălţîndu-ne cugetul către bunul Dumnezeu, îl rugăm cu căldură să întărească cu darul Duhului Sfînt voinţa şi simţirea tuturor celor ce acum luptă, cu preţul vieţii, pentru deplina biruinţă a libertăţii şi democraţiei pe pămîntul românesc.

Aşa să ne ajute Dumnezeu!

Membrii Sfîntului Sinod al Bisericii Ortodoxe Române

Vă spunem tot ce am aflat!

Sînt, pentru prima dată, în clădirea fostului Inspectorat judeţean al M.I., o clădire în care, acum, se intră, în ordine, ca în oricare instituţie din judeţ, ca în orice instituţie cu adevărat a poporului. În spiritul devizei „Adevărului", de a prezenta numai şi numai adevărul, am venit să-mi cer scuze deoarece, în fuga condeiului, în articolul din ziarul de ieri, i-am catalogat pe cei doi generali care, însoţiţi de un grup de comando, au venit la Arad să reprime mişcarea revoluţionară, drept securişti. Nu, nu erau de la securitate, ci de la fosta miliţie, aşa cum am scris, de altfel, în primul articol din acest serial. Contactul cu ofiţerii de securitate mi-a înlesnit însă cunoaşterea atitudinii pe care marea lor majoritate au avut-o faţă de Revoluţie. Stăm de vorbă cu maiorul Dorel Goron, împuternicit al Consiliului judeţean al Frontului de Salvare Naţională pentru probleme de securitate şi alţi ofiţeri. Atitudinea şi ataşamentul lucrătorilor din securitatea arădeană la Revoluţie a fost prezentată ieri, în informaţia privind adunarea generală a cadrelor din fosta miliţie şi securitatea arădeană. Astăzi nu vom prezenta declaraţii şi opinii ci fapte, fapte certe din care fiecare cititor să tragă singur concluzii.

21 decembrie dimineaţa. S-a anunţat că la orologerie oamenii vor să iasă în stradă să manifeste împotriva dictatorului. Trei ofiţeri de securitate sînt trimişi acolo. Ei dau dispoziţie să se deschidă poarta, ca oamenii să iasă în stradă.

22 decembrie dimineaţa. La Consiliul popular există o formaţie de intervenţie comandată de lt. col. Florian Moş de la securitate, care cuprinde atît miliţieni cît şi cadre de securitate. Această formaţie a fost retrasă în dimineaţa zilei de 22 decembrie, înainte de anunţarea răsturnării dictatorului.

Iată ce ne declară maiorul Dorel Goron: „Cei care au deschis focul asupra Consiliului judeţean al Frontului de Salvare Naţională, a unităţii militare din cetate, aeroportului şi sediului fostei miliţii şi securităţi au fost trupe de comando de a căror existenţă noi nu ştiam.

— Vă rog o precizare: ce să înţelegem prin noi?

— Cînd spun noi, înţeleg toate cadrele de securitate judeţene.

— Să continuăm, domnule maior Goron.

— Mai mult, formaţia comandată de lt. col. Florian Moş, împreună cu armata, a verificat toate punctele sesizate de cetăţeni ca posibile cuiburi de terorişti. Acţiunea continuă şi atît poliţia cît şi noi solicităm, în continuare sprijinul populaţiei, care a dovedit multă vigilenţă, să manifeste în continuare acelaşi spirit şi să sesizeze locurile unde ar putea exista elemente teroriste.

— Ce se ştie în mod cert cu privire la grupul de terorişti sosiţi cu avionul în seara zilei de 22 decembrie?

— Se ştie că cei doi foşti generali — Nuţă şi Velicu, şeful şi respectiv adjunctul fostului Inspectorat general al miliţiei — au avut un plan de diversiune teroristă pentru mai multe judeţe, printre care şi Aradul. Se mai ştie cert că în seara zilei de 22 decembrie grupul de diversionişti a început să acţioneze".

Tot aici, la securitate, l-am întîlnit pe maiorul Dumitru Rădulescu, locţiitor al comandantului garnizoanei Arad, care ne-a rugat să publicăm următoarele rînduri: „Ca om care am fost în mijlocul cadrelor de securitate mai multe zile, pot spune, în mod cert, că securitatea din Arad nici o clipă n-a fost împotriva Revoluţiei. Dimpotrivă, în momentul în care au fost izolaţi, şi-au manifestat dorinţa de a acţiona pentru Revoluţie". Ceea ce au şi făcut şi fac în continuare.

Alte informaţii privind acţiunile teroriştilor, într-un număr viitor al ziarului.

T. PETRUŢI

Apel

Alături de ceilalţi cetăţeni ai Aradului şi mulţi dintre ţiganii din oraşul nostru au luptat împotriva tiraniei şi pentru libertate. Pentru a nu întina cu nimic memoria acestora, a păstra ordinea şi disciplina, pentru a nu se crea suspiciuni, invităm o delegaţie a ţiganilor din Arad la redacţia „Adevărul" în cursul zilei de astăzi, 30 decembrie a.c.

Rugăm ca delegaţia să reprezinte conducerea liber acceptată şi aleasă a ţiganilor pentru a putea acţiona şi influenţa păstrarea ordinii în cinste şi demnitate.

Expoziţie de artă plastică în contul „Libertatea"

Cenaclul de artă plastică „Ion Andreescu" din Arad împreună cu Fotoclubul din Arad au deschis, la sala „Forum" (strada Vasile Alecsandri nr. 1) o frumoasă expoziţie de artă plastică cu vînzare (pictură, grafică şi artă fotografică). Fondurile ce se vor obţine din vînzarea lucrărilor sînt destinate contului „Libertatea". Expoziţia rămîne deschisă pînă la 10 ianuarie 1989 (E. Ş.).

DECRET — LEGE

(Urmare din pag. I)

Art. 3. Consiliul Frontului Salvării Naționale este compus din 145 membri.

Consiliul alege direct dintre membrii săi un birou executiv format din 11 membri și anume: președintele consiliului, un prim-vicepreședinte, doi vicepreședinți, un secretar și șase membri.

Biroul executiv al Consiliului Frontului Salvării Naționale exercită atribuțiile Consiliului în intervalul dintre sesiunile acestuia.

Art. 4. Consiliul Frontului Salvării Naționale își desfășoară activitatea în sesiuni precum și prin următoarele comisii de specialitate:

— Comisia de reconstrucție și dezvoltare economică;
— Comisia organizatorică;
— Comisia constituțională, juridică și pentru drepturile omului;
— Comisia pentru tineret;
— Comisia pentru politică externă;
— Comisia pentru știință și învățămînt;
— Comisia pentru cultură;
— Comisia pentru mediu și echilibru ecologic;
— Comisia pentru minoritățile naționale;
— Comisia pentru administrația locală.

Art. 5. Președintele Consiliului Frontului Salvării Naționale are următoarele atribuții:

— reprezintă țara în relațiile internaționale; încheie tratate internaționale;
— numește și recheamă pe ambasadorii României în și din străinătate;
— primește scritorile de acreditare și de rechemare ale reprezentanților diplomatici ai altor state;
— acordă cetățenia română, aprobă renunțarea la cetățenie și retrage cetățenia română;
— aprobă stabilirea domiciliului în România pentru cetățeni ai altor state;
— acordă dreptul de azil;
— aprobă înfierea unor minori, cetățeni străini, de către cetățeni români, precum și înfierea unor minori, cetățeni români de către străini.

Art. 6. În unitățile administrativ-teritoriale, județene, municipale, orășenești și comunale se constituie consilii ale Frontului Salvării Naționale, organe ale puterii locale, ierarhic subordonate Consiliului Frontului Salvării Naționale.

Art. 7. — Consiliile teritoriale ale Frontului Salvării Naționale au următoarea componență:

— consilii județene și cel al municipiului București, între 35 și 51 membri;
— consiliile municipale între 15 și 27 membri;
— consiliile orășenești și ale sectoarelor municipiului București, între 11 și 21 membri;
— consiliile comunale, între 9 și 15 membri.

Consiliile teritoriale ale Frontului Salvării Naționale aleg dintre membrii lor un birou executiv format din: un președinte, doi vicepreședinți, un secretar și 3—5 membri.

Președintele Consiliului este și președintele Biroului Executiv.

Art. 8. Consiliile teritoriale ale Frontului Salvării Naționale răspund pe plan local de organizarea și desfășurarea activităților economice, comerciale, de ocrotire a sănătății populației, de învățămînt și cultură, edilitar-gospodărești, precum și de apărare a avuției poporului, de ocrotirea drepturilor cetățenești, de asigurarea legalității și menținerea ordinii publice în unitățile administrativ-teritoriale în care sînt constituite.

În exercitarea atribuțiilor ce le revin, consiliile teritoriale adoptă hotărîri, care sînt luate cu majoritate simplă a voturilor membrilor acestora.

Consiliile teritoriale ale Frontului Salvării Naționale își desfășoară activitatea în sesiuni, precum și prin comisii de specialitate.

Aparatul propriu al comitetelor și birourilor executive ale fostelor consilii populare, cel al organelor locale de specialitate ale administrației de stat, precum și ale instituțiilor social-culturale locale, își vor desfășura activitatea în actuala lor structură.

Art. 9. Numărul personalului și structura aparatului Consiliului Frontului Salvării Naționale se stabilesc de către biroul executiv al acestuia.

Art. 10. Sînt și rămîn dizolvate toate structurile de putere ale fostului regim dictatorial.

Din partea Consiliului Militar Superior

Din împuternicirea Consiliului Frontului Salvării Naționale, Consiliul Militar Superior aduce la cunoștință întregului nostru popor următoarele: armata, împreună cu gărzile patriotice și forțele de ordine, cu muncitorii din întreprinderi și instituții, cu eroicul nostru tineret stăpînește pe deplin situația în toate zonele și localitățile țării. În București și în celelalte municipii, orașe și comune situația s-a normalizat. Cu totul izolat au mai avut loc unele manifestări ostile datorate ultimelor elemente teroriste, iresponsabile care încă nu au înțeles să se conformeze întocmai și în termenul stabilit prevederilor comunicatului Consiliului Frontului Salvării Naționale din 26 decembrie a.c. Deși cea mai mare parte din elementele teroriste s-au predat, au fost nimicite ori capturate, unii indivizi fanatici continuă să se dedea la acte criminale împotriva oamenilor pașnici, a obiectivelor militare și economice. Tribunalele militare extraordinare din Capitală și din județele țării și-au desfășurat activitatea potrivit atribuțiunilor stabilite și vor continua să judece toate cazurile de acte teroriste.

Facem un ultim apel: toți cei care nu s-au conformat pînă la această oră comunicatului Consiliului Frontului Salvării Naționale din 26 decembrie a.c. să înțeleagă că predîndu-se de bună voie vor avea încă circumstanțele atenuante prevăzute de lege, în timp ce aceia care vor continua nesăbuit, irațional să comită astfel de acte criminale vor fi judecați și condamnați conform procedurii de urgență.

Cetățeni ai României, aveți deplină încredere în capacitatea și forța armatei. Armata a fost și rămîne a poporului, alături de popor și, împreună cu acesta, participă și va participa nemijlocit la stabilirea liniștii și calmului, la normalizarea întregii vieți economice și sociale a țării.

Trăiască România liberă și democrată!

De la masa presei

Ieri, după amiază, presa a fost prezentă și la întîlnirea cu reprezentanții cultelor religioase. I-am văzut și ascultat pe episcopul Timotei Seviciu — Biserica ortodoxă română, preot Ștefan Raici — Biserica ortodoxă sîrbă, preot I oan Heia — Biserica romano-catolică, preot Ianoș Bereș — Biserica reformată, protopop Arpad Mozeș — Biserica evanghelică, preot Sinwalter — Biserica luterană, Ștefan Lovinger — președintele cultului Mozaic, pastor Petru Bozianu — cultul Baptist, supraveghetor Pavel Tipei — cultul Penticostal. Erau între ei și Victor Braica și Zaharia Iova (responsabilii pe județ și, respectiv, municipiu cu probleme de culte religioase) precum și domnii Valentin Voicilă și Ioan Trifa, președintele și vicepreședintele Consiliului județean Arad al Frontului Salvării Naționale. Și s-au pus probleme și s-au rostit gînduri pe care lumina tiparului nu le-a mai văzut de mult. Am reținut pentru cititorii noștri cîteva crîmpeie de suflet și gînd, fără ca autorul acestor rînduri să-și propună a menționa, ca într-un proces-verbal, cine le-a rostit. Am reținut expresii și metafore simbol, am reținut din bucuria cuvîntului liber • să rămînem în cadrul tradiției noastre; • să slujim acest neam și credința lui Dumnezeu; • prezența credincioșilor a fost un sprijin pentru noi; • eliberarea este darul lui Dumnezeu; • noi am fost o unealtă în mîna lui Dumnezeu, Ceaușescu a fost o unealtă a Diavolului; • sîntem fericiți că am ajuns aici și să-i mulțumim lui Dumnezeu că ne-a dat această libertate; • un gînd să ne unească pe toți românii și pe celelalte naționalități • Dumnezeu să binecuvînteze sfînta noastră patrie; • sîntem oameni plăcuți lui Dumnezeu; • dorim o rubrică specială în ziar pentru probleme religioase; • vrem să înființăm o presă religioasă pentru ca să lucrăm prin cuvînt la adresa oamenilor: • să fie o legătură puternică între cultele religioase pentru că ele slujesc pe Dumnezeu; • întîlnirea interconfesională este o expresie a demonstrației; • să sprijinim această mișcare democratică mîntuitoare; • jertfele celor căzuți rămîn vii în sufletele noastre; • Credem că Dumnezeu va binecuvînta România; • un an nou, un an fericit, în liniște și pace...

... Și trebuie să mai adaug că la căldura cuvîntului liber rostit la această masă (într-adevăr) rotundă au mai participat și reprezentanți ai presei străine, lucru care spune de la sine că trăim clipe mărețe.

VASILE FILIP

ÎNTREPRINDEREA JUDEȚEANĂ DE TRANSPORT LOCAL ARAD

Anunță publicul călător că în zilele lucrătoare, între orele 6—9; 14—17; 22—24 se introduc următoarele linii de autobuz:

— Fortuna (Calea Aurel Vlaicu) — Gară C.F.R. și retur;
— Voinicilor (Micălaca) — Gara C.F.R. și retur.

Stațiile de oprire sînt identice cu cele ale liniilor de tramvai aferente traseului.

1211)

ÎNTREPRINDEREA JUDEȚEANĂ DE TRANSPORT LOCAL ARAD

Calea Victoriei nr. 35—37

Încadrează de urgență:

— vatmani.

De asemenea, recrutează personal în vederea calificării în meseria de vatman.

Relații suplimentare la telefon 21912 și 21773.

(1210)

UNIUNEA JUDEȚEANĂ A COOPERATIVELOR MEȘTEȘUGĂREȘTI

anunță programul de funcționare al unităților de prestări servicii și de desfacere din municipiul Arad, astfel:

În ziua de 30 decembrie a.c. vor funcționa după programul normal unitățile de coaiură, frizerie, sifon, autoservice UTA și Micălaca, reparații radio, televizoare, electrocasnice și magazinele de desfacere.

În ziua de 31 decembrie a.c. vor funcționa între orele 8—12 unitățile de coaiură, frizerie și sifon.

În ziua de 1 ianuarie 1990 toate unitățile vor fi închise.

În ziua de 2 ianuarie 1990 vor funcționa, între orele 8—12 unitățile autoservice Micălaca și reparații radio TV din str. Horia.

mica publicitate

DECESE

Cu inimile zdrobite de durere, anunțăm încetarea fulgerătoare din viață a scumpei noastre mame, soacre și bunici, FLOARE VESA, în vîrstă de 65 ani. Înmormîntarea va avea loc duminică, ora 13, din strada Doinei nr. 12. Familia îndoliată.
(1)

Cu inimile zdrobite de durere anunțăm că, după o lungă suferință, a încetat din viață, la 63 ani, cea care a fost CĂTANĂ ILEANA, din Șilindia. Soțul îndurerat Teodor, fiul Leiu, nora Lenuța și nepoata Ani, care nu o vor uita niciodată. Înmormîntarea la Șilindia în 31 decembrie 1989, ora 13.
(62802)

CONDOLEANȚE, ANUNȚURI DE FAMILIE

Cu nemărginită durere anunțăm moartea fulgerătoare a fiului, fratelui, nepotului nostru, Bugyi Robert, erou al Revoluției, la numai 18 ani. Familiile Bugyi, Kiss, Hagy, Stitzl, Jurcuț și Papp. **(1)**

Sîntem alături de colega noastră Haller Ghizela în momentele grele pricinuite de moartea mamei sale. Colegii de la U.J.C.M. Arad.
(62829)

Sincere condoleanțe familiei dr. PARASCHIV MARIA, la decesul fratelui. Familia Pieți.
((62827)

Sincere condoleanțe familiei dr. PARASCHIV MARIA, la decesul fratelui. Familia Purcărea. **(62828)**

Mulțumim familiilor Petraș, Hanț, Filimon, Hirțu, tuturor celor care au fost alături de noi și au condus pe ultimul său drum pe scumpul nostru fiu, MIHĂIȚĂ. Familia îndoliată Nan. **(62816)**

Mulțumim tuturor rudelor, prietenilor, colegilor de muncă și vecinilor care l-au condus pe ultimul drum pe scumpul nostru LUKÁCS ZOLTÁN, căzut eroic, la vîrstă de 31 ani, pentru libertatea noastră. Mulțumim în mod deosebit colectivului A.E.C.S. Sere Arad, care au dat dovadă de deosebită omenie și generozitate față de colegul lor. Familia îndoliată.
(62801)

Mulțumim colegilor, rudelor, prietenilor, vecinilor și tuturor celor care au fost alături de noi la marea noastră durere pricinuită de pierderea fiului nostru Mihăiță răpus de gloanțele bandelor teroriste. Familia îndurerată Mada.
(62807)

Locatarii blocului 302 sînt alături de doamna Roșu, în clipele grele pricinuite de decesul soțului Mihai, om și vecin de o aleasă omenie. Sincere condoleanțe. (62757)

Locatarii blocului 302 sînt alături de Argentina Gheorghiu, în clipele grele pricinuite de decesul mamei sale. Sincere condoleanțe (62757)

Sîntem alături de verișoara noastră Duma Livia, în marea durere pricinuită de moartea soțului. Familia Botco. (62817)

Pios omagiu soldatului erou HERBEI CRISTIAN, în vîrstă de 19 ani, din Stejar, căzut la datorie, pe străzile Bucureștiului. Familia Gabor Vasile.
(62815)

Mulțumim colegilor de la I.M.U.A.; C.Pr.J.A.. prietenilor, vecinilor și tuturor care au fost alături de noi și ne-au ajutat să-l conducem pe ultimul său drum pe cel care a fost **Lucaciu Octavian Ioan (Puiu)**, minunat fiu, soț, tată, frate, prieten, coleg. Familia îndoliată. **(62800)**

Sînt 4 ani de dor și zbucium de cînd ne-a părăsit adorata noastră GEORGETA IGRIȘAN. Familia îndoliată.
(62786)

Cu adîncă durere aducem la cunoștință că în 27 decembrie am condus pe ultimul drum pe
SÁRKÖZI SÁNDOR
maistru zidar, în vîrstă de 88 ani, în al 64-lea an de căsnicie fericită. Mulțumim tuturor celor care au fost alături de noi și au depus coroane și flori. Familia îndoliată. **(62810)**

Cuvintele nu pot exprima durerea simțită prin pierderea vărului meu DUMA PAVEL. Nu te voi uita niciodată. Raveca Ardeu, născută Duma. **(62822)**

Profund omagiu celui care a fost DUMA PAVEL. Sincere condoleanțe soției Livia și copiilor Mădălin și Radu, la trecerea în neființă a soțului și tatălui drag. Familia Foltean. **(62823)**

Adevărul

Cotidian politic și social al județului Arad

Anul I | Nr. 9 | Duminică, 31 decembrie, 1989 | 4 pagini — 50 bani

La mulți ani, Libertate!

Aplecați-vă urechea și ascultați! Vuiește Cetatea de clocotul LIBERTĂȚII! E torța nestinsă ce ne luminează calea spre viitor în Democrație și Demnitate. La miezul nopții va fi cumpăna celui mai superb An Nou pentru poporul român! Vom sărbători, în această noapte, cu bucurie și pace, nașterea unui An Nou fericit și tragic, liber și însîngerat. Vom sărbători Revelionul în lacrimi și exuberanță. Flori dalbe, flori de măr argintesc de-a pururi mormintele încă aburite ale eroilor noștri căzuți pentru Democrație, pentru Libertate, pentru Demnitate. Cînd vor bate clopotele la miezul nopții pentru a vesti nașterea noului an să stăm cîteva clipe și să ne aducem aminte, să medităm pentru martirii căzuți împotriva celei mai odioase și sinistre dictaturi pe care a cunoscut-o Europa vreodată! Nu vom uita niciodată că pentru această mare revoluție a noastră s-au jertfit copii la vîrsta desăvîrșitei candori, oameni ajunși la senectute și, mai ales, tineri, mii și mii de tineri care au înfruntat cu pieptul gol și lumina conștiinței ajunse la adevăr gloanțele ieșite din țeava mașinăriei represive puse în mișcare de odioasa dictatură.

Șoptind în gînd numele martirilor noștri să pornim curajoși în noul an 1990 spre a cunoaște cu adevărat Țara Libertății! Avem în noul an foarte multe de făcut. Multe de învățat. Multe de schimbat. Iar schimbarea cea mare trebuie să înceapă cu fiecare dintre noi. Cu mintea. Cu sufletul. Cu deprinderile noastre. Pentru această schimbare mulți și-au dat viața. Iată prețul Libertății noastre: sîngele poporului! Sfînt și unic, precum Libertatea! S-o apărăm acum cu cea mai sfîntă demnitate! Ea strălucește acum în Unire. În Unirea scrisă pe Tricolor. Pe mîndrul nostru Tricolor. Sub faldurile cărula înaintașii noștri s-au umplut de glorie. Cu Tricolorul în frunte am scris nepieritoare file în marea Cronică a neamului. Pe mătasea lui fierbinte ne-am încrustat cu litere de aur vrerea: Unire în cuget și în simțiri, unitate în tot ceea ce durăm, aspirăm și împlinim.

La cumpăna dintre ani, Tricolorul ne este orizontul sub care ne adunăm, uniți mai mult ca oricînd — români, maghiari, germani, laolaltă, în cea mai tînără Democrație a Europei! Întrînd în Noul An e și un chip de-a ne renaște întru speranță de pace în lume, de tihnă în casă, de prosperitate în Țară. Noaptea aceasta de Revelion să fie sărbătoarea unui timp al regăsirii noastre de sine în dragoste de Dumnezeu. Să ne mărturisim familiei și prietenilor nevoia de dragoste și existență rodnică. Să fim și să fiți sănătoși! Să vă trăiască și să ne trăiască pruncii! Să fie masa plină de acum înainte întotdeauna! Să înflorească Țara, liberă, democrată, să ștergem, pentru totdeauna, pe binecuvîntatul nostru pămînt strămoșesc cuvîntul „dictatură!"

La mulți ani, Libertate!

EMIL ȘIMĂNDAN

Fotografie de MARCEL CANCIU

Deșteaptă-te române!

Deșteaptă-te, române, din somnul cel de moarte,
În care te-adîncira barbarii de tirani!
Acum ori niciodată croiește-ți altă soartă,
La care să se-nchine și cruzii tăi dușmani!

Acum ori niciodată să dăm dovezi la lume
Că-n aste mîini mai curge un sînge de roman,
Și că-n a noastre piepturi păstrăm cu fală-un nume
Triumfător în lupte, un nume de Traian!

Înalță-ți lata frunte și caută-n giur de tine,
Cum stau ca brazi în munte voinici sute de mii;
Un glas ei mai așteaptă și sar ca lupi în stîne,
Bătrîni, bărbați, juni, tineri, din munți și din cîmpii!

Priviți, măreațe umbre, Mihai, Ștefan, Corvine,
Româna națiune, ai voștri strănepoți,
Cu brațele armate, cu focul vostru-n vine,
„Viață-n libertate, ori moarte!" strigă toți.

Pre voi vă nimiciră a pizmei răutate
Și oarba neunire la Milcov și Carpați!
Dar noi, pătrunși la suflet de sînta libertate,
Jurăm că vom da mîna, să fim pururea frați!

O mamă văduvită de la Mihai cel Mare
Pretinde de la fii-și azi mînă d-ajutor,
Și blastămă cu lacrămi în ochi de orișicare
În astfel de pericul s-ar face vînzător!

De fulgere să piară, de trăsnet și pucioasă,
Oricare s-ar retrage din gloriosul loc,
Cînd patria sau mama, cu inima duioasă,
Va cere ca să trecem prin sabie și foc!

N-ajunse iataganul barbarei semilune,
A cărui plăgi fatale și azi le mai simțim;
Acum se vîră cnuta în vetrele străbune,
Dar martor ne e Domnul că vii nu o primim!

N-ajunse despotismul cu-ntreaga lui orbie,
Al cărui jug de seculi ca vitele-l purtăm;
Acum se-ncearcă cruzii, în oarba lor trufie,
Să ne răpească limba, dar morți numai o dăm!

Români din patru unghiuri, acum ori niciodată
Uniți-vă în cuget, uniți-vă-n simțiri!
Strigați în lumea largă că Dunărea-i furată
Prin intrigă și silă, viclene uneltiri!

Preoți, cu crucea-n frunte! căci oastea e creștină,
Deviza-i libertate și scopul ei preasînt.
Murim mai bine-n luptă, cu glorie deplină,
Decît să fim sclavi iarăși în vechiul nost' pămînt!

ANDREI MUREȘANU

Despre ajutoarele umanitare

— Domnule Leonard Constantin, ați fost împuternicit din partea Consiliului județean Arad al Frontului Salvării Naționale să vă ocupați de depozitarea și repartizarea ajutoarelor umanitare — în principal mă refer la alimente. Ce ne puteți spune despre acestea, fiindcă primim la redacție foarte multe întrebări referitoare la repartizarea lor?

— Dacă la început n-am fost organizați pentru a le prelua, acum avem această posibilitate. Să facem de la început o distincție: sînt ajutoare trimise de Crucea Roșie Internațională, de diferite asociații și grupări din străinătate pe care le preluăm noi. Mai vin ajutoare — mașini sub o tonă — care aparțin unor persoane particulare și sînt destinate anumitor familii sau sînt împărțite de cei care le-au adus direct pe stradă. Deci să nu facem confuzii.

— Ce se întîmplă cu cele preluate de Consiliu?

— Mai întîi menționez că unele au destinația precisă pentru județul Arad, alte convoaie de mașini mergînd mai departe spre alte județe. Dar sînt și foarte multe ajutoare pentru alte județe care sînt depozitate în Arad — datorită situației din țară șoferii străini nu merg mai departe — iar noi organizăm transportul lor. Vreau să vă spun că ne-au cerut să trimitem ajutoare umanitare Craiova, Clujul, Tîrgu Mureșul, Brașovul, Sibiul. Avem colective care înregistrează tot ce intră sau iese din aceste depozite organizate în mai multe puncte ale municipiului și spre care camioanele sînt dirijate de la graniță.

— Cum au fost repartizate ajutoarele în alimente destinate Aradului?

— Acestea au fost și sînt repartizate numai în cadru organizat, nu direct la persoane fizice. Deci au primit spitalele, căminul de bătrîni, cantinele întreprinderilor, creșele, casele de copii. Au mai fost repartizate cultelor religioase și, după cum știți, în pachete pentru copii, celor care primesc îndemnizația pentru copii — asta în întreprinderi și instituții.

— Circulă zvonul că s-au vîndut în magazinele alimentare mărfuri primite ca ajutor.

— Să-l curmăm. Depozitele comerțului au avut în stoc o cantitate de mărfuri din import pentru „Luna cadourilor". Ele au fost puse în vînzare. Ni s-a semnalat și nouă acest aspect la magazinul Zîrîdava. Am constituit de urgență un colectiv de anchetă care a constatat că **nu s-au vîndut mărfuri din ajutoarele umanitare.**

— Este clar. Deci să nu creăm confuzii, să nu discreditări oameni. Epoca ceaușistă cu tot cortegiul ei de favoritisme a apus. Dar este necesar, după cum au constatat cîțiva redactori ai ziarului, ca fiecare consiliu al Frontului Salvării Naționale din întreprinderile și instituțiile care au primit ajutoarele umanitare să-și organizeze evidența și repartizarea lor cu mai multă responsabilitate.

CRISTINA ALECU

Zile şi nopţi de curaj şi patriotism

Dimineaţa zilei de 21 decembrie nu a fost numai prima dimineaţă a unui nou solstiţiu, a fost şi prima dimineaţă în care tinerii curajoşi şi minunaţi de la întreprinderi ca I.O.I., Strunguri, Vagoane, C.P.L. şi altele şi-au unit voinţa, ura şi demnitatea, pornind spre Piaţa primăriei scandînd: „Jos Ceauşescul", „Jos criminalul", „Jos călăul!", „Vrem libertate", „Nu sîntem fasciştii".

Într-un timp scurt acestor grupuri li s-au adăugat mulţime de oameni curajoşi şi hotărîţi să urnească la vale o dictatură odioasă de aproape un sfert de veac.

Mulţimea a fost întîmpinată de armată, care a înţeles ce simt fraţii noştri şi nu pot trage în noi, deşi ordinul dat de călău a fost ca: „toate unităţile, miliţia, securitatea, grănicerii vor purta armament de luptă zi şi noapte", ordonînd să se respecte legea, bineînţeles legea lui, ordonînd ca orice fel de manifestaţie să fie reprimată imediat. Numai că această ripostă la Arad nu s-a dat de către armată, tineretul a înţeles că aceşti tineri bravi ostaşi sînt cu ei scandînd în permanenţă: „Armata e cu noi", „Ostaşii, fraţii noştri".

Entuziasmul a cuprins Aradul, care cu mic cu mare în seara zilei de 21 decembrie a venit în Piaţa primăriei scandînd fără nici un sentiment de frică „Jos tiranul".

A urmat o noapte grea pentru tinerii care au început demonstraţia, întrucît pe la mijlocul nopţii se împuţinaseră. A venit apoi dimineaţa zilei celei mari, zi care va rămîne memorabilă pentru toţi oamenii de bine ai acestei ţări şi care va trebui să constituie adevărata zi de eliberare naţională. Populaţia Aradului, prezentă în Piaţa primăriei se înmulţea cu fiecare clipă, maşinile de luptă ale armatei aveau fiori în ţeavă.

Clipa cea mare a sosit la ora prînzului, cînd s-a comunicat la radio fuga tiranului. Bucuria a fost fără margini, greu de descris, feţele oamenilor radiau de fericire, unii plîngeau neputîndu-şi stăpîni emoţia.

A urmat ceea ce ştim cu toţii — actele de terorism, care n-au demoralizat populaţia şi în primul rînd tinerii. Bravo tineri curajoşi ai Aradului şi ai întregii ţări, voi ne-aţi scos din ruşinoasa pasivitate aducînd acestei naţiuni respectul de care s-a bucurat în trecut în lume.

Dr. VUIA TRAIAN

Cetăţeni francezi — cu inima, cu gîndul şi cu fapta alături de noi

Ne-au vizitat la redacţie domnii Henri Gillet şi Jean Noel Toinnet, jurnalişti francezi de la ziarul „Presse Océan" din Nantes, însoţiţi de domnul Nicolae Oprescu, refugiat politic în Franţa. Ei sînt mesagerii regiunii Nantes (Normandia) pentru „Operaţiunea sate româneşti", iniţiativă binecunoscută în ţara noastră (bineînţeles, nu din presa română), care a avut drept scop oprirea ştergerii de pe faţa pămîntului a multor sate ale ţării. Astăzi, cînd legea privind sistematizarea teritoriului este abrogată, graţie hotărîrii Consiliului Frontului Salvării Naţionale, ajutorul umanitar ce şi-a găsit un atît de puternic ecou în frăţeasca Franţă n-a încetat şi nu va înceta. Reprezentanţii ziarului „Presse-Ocean" au venit în mod special pentru a identifica sate româneşti arădene din zona Pîncota — Ineu adoptate de diferite localităţi din Normandia şi a constatat tot ceea ce au nevoie spre a li se oferi drept ajutor şi sprijin din partea populaţiei franceze.

Domniile lor ne-au asigurat că o vor face cu mare promptitudine şi din toată inima. Informaţiile lor preţioase fiind aşteptate la ei acasă cu cea mai mare nerăbdare, cu cea mai sinceră dorinţă a inimii de a ajuta poporul român frate, legat de cel francez prin atîtea şi atîtea tradiţii de emoţionantă înfrăţire, mai ales acum, în aceste momente ale consolidării Marii Revoluţii Române pentru Libertate.

Să-i îmbrăţişăm, să le urăm succes şi să le spunem din inimă românescul „La mulţi ani!".

Soldaţii noştri

Dumneavoastră, cititorii noştri aţi putut beneficia de ziarul „Adevărul", să luaţi cunoştinţă de cuvîntul tipărit, să aflaţi adevărul şi prin faptul că de sîmbătă, 23 decembrie a.c. tipografia a fost apărată de o grupă de militari de atacurile bandelor teroriste. După atîtea zile, feţele le sînt obosite. Nu au dormit zile şi nopţi, vigilenţi, cu atenţia mereu trează. Au răspuns prin foc susţinut atacurilor teroriste. Locotenentul Marius Golea este însă fericit. Ziarul a putut apare. Aceeaşi satisfacţie o simt şi caporalul Mircea Dulea, soldaţii Sorin Cătău, Cristian Tîrla, Robertini Ghiţă, Sorin Voicu, Dan Petenchea, Nicolae Lazăr, Adrian Majuru, Călin Poenaru şi alţii.

Şi lor li se cuvin mulţumirile noastre. În numele nostru, al cititorilor ne închinăm în faţa lor şi le dorim fericire în libertatea cuceritâ.

D. Z.

Din sălile Consiliului judeţean al F.S.N.

Ieri, dimineaţă, pe culoarele Consiliului judeţean al Frontului Salvării Naţionale era linişte şi ordine. Cetăţenii cu probleme erau îndrumaţi spre responsabilul cu activităţile din domeniul în care doreau lămuriri. Ochiul presei a pătruns prin toate sălile, a fost prezent pe culoare, a căutat informaţii. Pentru cititorii „Adevărului" iată cîteva secvenţe:

☆

La „Serviciul informare a opiniei publice" biroul este plin încontinuu. Nu s-a făcut o statistică a celor intraţi aici. Şi, de fapt, nici nu ne interesează (ne-am cam săturat de cifre). Trebuie doar să spunem că domnul Costescu a primit şi astăzi mai multe delegaţii străine printre care una din Franţa (Provence), care s-au oferit ca din districtul lor să ajute direct Aradul cu lucruri de primă urgenţă. S-au oferit să doteze redacţiile celor două ziare cu aparatură modernă. Delegaţia a adus pentru Spitalul judeţean un ecograf. Delegaţiile din Strassbourg şi din Loire Atlantique s-au oferit să trimită ajutoare pe un timp mai îndelungat.

☆

Doamna Olimpia Bordea, responsabilul cu probleme sociale al Consiliului judeţean al F.S.N. a primit o cetăţeană din Arad care cerea lămuriri în privinţa unui schimb de locuinţă. I s-a spus că încă nu este timp pentru aşa ceva. I-am zice şi noi: Aveţi puţintică răbdare, doamnă, că toate au fost teribil de încurcate.

☆

Într-una din săli dr. Vuia Traian, responsabil cu probleme sanitare, s-a întîlnit cu o delegaţie franceză condusă de dr. Pierre Jullien, medic şef al Federaţiei Franceze de salvare şi securitate. Am aflat că au adus cîteva tone de medicamente, sînge, material de transfuzii şi de urgenţe, alimente care au fost trimise din oraşul Nice. De asemenea, la cererea Consiliului general din Alpii maritimi, reprezentat de domnul René Bucafury, a venit o echipă în misiune umanitară de asistenţă. Pentru că poporul francez vrea să sprijine timp mai îndelungat eroicul nostru popor, această echipă va studia necesităţile în domeniul ocrotirii sănătăţii pentru locuitorii României. Le mulţumim.

VASILE FILIP

Să fim vigilenţi dar fără panică

Un om de bine, pe nume Romeo Popa, inginer petrolist, în seara zilei de 22 decembrie a intrat în clădirea consiliului cerînd protecţie armată pentru apărarea depozitului de explozivi şi substanţe chimice a bazei de carotaj şi perforări din cadrul Trustului de petrol de eventualele atacuri ale teroriştilor.

Focul teroriştilor l-a surprins la sediul Consiliului judeţean al Frontului de Salvare Naţională, a primit armă şi împreună cu armata, cu ceilalţi membri a apărat clădirea.

În ziua de 23 decembrie a primit însărcinarea din partea Consiliului să verifice modul în care cadrele M.I. au trecut de partea forţelor populare, a armatei. În aceste condiţii a participat cu o grupare antiteroristă formată din subofiţeri şi ofiţeri de miliţie şi securitate la luptele care s-au dat la hotelul „Parc" de unde s-au întors împreună la sediul Miliţiei. A participat la fel ca mulţi alţii la patrularea pe străzile oraşului pentru păstrarea ordinii şi liniştii, pentru apărarea noastră de teroriştl.

La telefoanele date de diversionişti, slugi ai vechiului regim, cetăţenilor în timp ce patrula cu o grupă, au fost luaţi drept teroriştl şi în confuzia creată, fiind şi rănit, s-a retras în cartierul „Alfa", la colegii de serviciu, unde a fost creată din nou panică şi a fost reţinut.

În seara zilei de 27 decembrie a fost repus din nou în drepturi şi ieri ne-a vizitat la redacţie pentru a ne ruga să scriem despre faptul petrecut, nu despre persoana lui, cu scopul de a nu se crea nici un fel de confuzii.

Am descris acest caz pentru a atrage atenţia la calm, discernămînt fără a slăbi vigilenţa.

Facem apel din nou la cadrele noastre de poliţie pentru a fi pe străzi, pentru a ne simţi în siguranţă şi a păzi liniştea cucerită cu atîtea jertfe. Totodată, cititorii ne roagă să fie asigurată securitatea ajutoarelor primite în alimente şi medicamente pentru ca nimic să nu fie înstrăinat, să nu ajungă în mîna speculanţilor, să se împartă corect şi cinstit populaţiei în baza unor reglementări riguros elaborate. Sîntem asiguraţi că aşa se şi procedează.

Zeci de tone de alimente, medicamente şi alte ajutoare sosesc zilnic de peste hotare.

Foto: M. CANCIU

De la I.M.U. Arad

către redacţia ziarului „Adevărul" — cotidian politic şi social al jud. Arad

Oamenii muncii de la Întreprinderea de maşini-unelte Arad şi-au constituit în alegeri libere comitete de secţii şi comitetul provizoriu de Salvare Naţională pe întreprindere în sprijinul platformei Frontului Salvării Naţionale.

Ne-am organizat apărarea fabricii de eventualele acţiuni teroriste, am reluat lucrul şi s-au livrat deja 30 de strunguri pentru export.

La secţia de montaj a Fabricii din Lipova aparţinătoare întreprinderii noastre, alte 20 de strunguri pentru export şi 4 maşini specializate sînt în finalizare pînă la data de 30 decembrie 1989.

Muncim şi luptăm în continuare pentru ca libertatea atît de scump dobîndită să fie definitivă. „TRĂIASCĂ ROMÂNIA LIBERĂ!"

Comitetul provizoriu al Frontului Salvării Naţionale din Întreprinderea de maşini-unelte Arad

De la Inspectoratul general al poliţiei

Cetăţeni şi cetăţene,

Pentru a sărbători tradiţionalele zile ale Anului Nou într-o atmosferă de siguranţă civică, ordine şi linişte publică, vă rugăm insistent să renunţaţi cu desăvîrşire la folosirea petardelor, oricăror amestecuri pirotehnice şi dispozitive producătoare de zgomote prin explozie, care ar putea crea confuzie, interpretări eronate şi deruta organele de ordine în desfăşurarea activităţii lor.

Adjunct al ministrului de interne, şef al Inspectoratului general al poliţiei, general-colonel JEAN MOLDOVEANU

Rectificare

• Pentru că ne-am angajat să vă spunem adevărul şi numai adevărul, redacţia face următoarea rectificare la articolul „Vă spunem tot ce am aflat" din ziarul de sîmbătă, 30 decembrie a.c. „Considerăm că e bine ca nimeni să nu-şi revendice merite pe care nu le are. Un grup de tineri de la I.O.I. a venit la redacţie şi ne-a declarat că ei şi nimeni altcineva au deschis porţile fabricii şi au ieşit în stradă, împotriva voinţei celor trimişi acolo pentru a încerca să-i oprească. Facem această rectificare în numele adevărului, a eroismului tinerilor muncitori de la I.O.I."

În atenţia cititorilor

Următorul număr al ziarului „Adevărul" va apărea în ziua de 3 ianuarie 1990.

Marele orator

Istoria diabolică a senzaționalului număr al bîlbîitului a fost mai complicată decît am fi crezut. Nu, în nici un caz nu trebuie să vă luați după zvonurile cum că Oratorul și-ar fi realizat rolul prin hipnoză sau prin alte mijloace oculte. Doar aceia dintre dumneavoastră care ați fost prea mult prin circuri și sînteți obișnuiți cu trucurile de acolo, trucuri ce de multe ori par să contrazică posibilul, doar aceia sînteți înclinați să bănuiți că știința bîlbîitului s-ar fi bazat pe scamatorii atît de ieftine.

În realitate, lucrurile s-au petrecut mult mai subtil și mai mefistofelic. Dacă ar fi fost să-l întrebăm pe Orator însuși, mai mult ca sigur că nici el n-ar fi putut să vă explice taina conform căreia seară de seară auditoriul i-a suportat torentul răpăitor al vorbelor și al infernalei lui tobe.

Neavînd un vocabular prea bogat — doar cîteva cuvinte repetate obsesiv — la început, uitînd succesul atît de neașteptat din zilele precedente, Oratorul, îmbrăcat în costumul său impecabil, poate cu un număr prea mare, dar întotdeauna bine, foarte bine retușat de imaginile preluate de camerele de filmat, se prezintă în fața numeroasei asistențe plin de teamă. Într-atît încît, de cele mai multe ori trebuie să intervină cu maximă energie unul dintre atît de pricepuții lui asistenți spre a-l împinge, mai mult cu sila, pe scenă. Teama aceasta inițială l-a trădat de obicei și publicului, devenit conștient că are în față un terchea-berchea, un nimeni cu N mare și, drept urmare l-a tratat ca atare.

Nu este nici un secret că la începutul carierei în primele minute ale fiecărui spectacol, Oratorul tremurase de frică, abia putîndu-se ține să nu leșine de spaimă în fața botului căscat al microfonului. La început, mulțimea a ezitat să-l fluiere, mascînd această lene sub fel de fel de pretexte, cum ar fi și acela după care n-ar exista o distracție mai mare decît să te joci de-a șoarecele și pisica, înnebunindu-ți victima. Numai că „victima" mai prinde ceva curaj și, asemenea copiilor care fluieră pe întuneric pentru a-și alunga propria frică, se cramponează de microfon și se scălimbăie mai cu foc. Drept urmare, auditoriul, încă tot nedumerit, s-a amuzat, a făcut bancuri cu zeci de voci, a rîs din sute de guri și, făcînd tot acest tărăboi, a fost mulțumit că nu stă cu totul de pomană. Acesta a fost momentul cînd Oratorul și-a spus că degeaba nu-l mai ascultă nimeni, gălăgia publicului acoperind megafoanele grijuliu postate cîte unul, cîte două, în fiecare colț al pieței și difuzoarele programate pentru aplauze furtunoase și lozinci entuziaste. Oratorul și-a spus că trebuie să vorbească, să vorbească, să-și concentreze toate gîndurile, toată suflarea, toată energia în vorbirea sa, făcînd abstracție de tot ce se întîmplă în jur. Și, într-adevăr, din clipa aceea Oratorul a început să răgă, cuvintele devenindu-i din cînd în cînd inteligibile, mai ales că regia a avut grijă să lămurească publicul că telefonia aparatelor ar fi fost aceea care înghițea jumătăți de propoziții. Nimeni nu s-a arătat prea trist pentru atîta lucru deoarece și așa nu s-a găsit om să priceapă aberațiile venite din toate colțurile pieții prin difuzoarele tot mai agresive și doar faptul că au mai recunoscut din cînd în cînd un cuvînt i-a făcut pe ascultători să rîdă asemenea unor copii.

Însă, treptat, toți cei de față simt difuz că ceva nu este în regulă, că poate ar fi fost mai bine să arunce de la început cu ouă clocite în bîlbîit, pentru că se pomenesc că încep să tragă cu urechea la așazisele cuvinte, că nu mai văd nimic de rîs, că nu-i mai distrează deloc spectacolul pe care Oratorul s-a încăpățînat să-l dea mai departe, mai departe, bazat pe scamatorii atît de ieftine.

La început, publicul s-a constituit ca urmare a unei pure întîmplări, fiind format din oameni nimeriți în ziua aceea prin locul unde se aflau instalate difuzoarele, pe care inițial nici măcar nu le remarcaseră, sau, dacă le remarcaseră, nu le dăduseră nici o importanță. Ei n-au avut nimic comun cu Oratorul, cei mai mulți nici nu știau cu precizie prea multe amănunte despre el — fiecare a auzit, vag, palide ecouri îngrozitoare ale faimei sale. După aceea au rămas pe loc fiindcă asistenții bîlbîitului au înconjurat, pe nesimțite, din toate părțile piața, vînzînd răcoritoare, acadele și semințe de dovleac. Au rămas pe loc, vrînd să vadă ce are de gînd să facă și cum se va da în spectacol și cum se va prăbuși epuizat de neputință și de rușine în fața lor, dacă nu cumva va folosi neatenția asistenților și o va zbughi de pe estradă.

Dar nu, Oratorul nu s-a prăbușit în fața lor, nici n-a fugit de pe scenă, el vorbea tot mai besmetic și mîinile sale, cu care la început părea că bate aerul spre a-și păstra în felul acesta caraghios echilibrul, au început să marcheze tactul pe fiecare silabă. În timp ce vorbește, un ritm se transmite din difuzoarele isterice, făcînd auditoriul să perceapă căderea cuvintelor, al căror sens continuă să zacă în beznă. Este o cădere insinuată, un cuvînt — un cuvînt? — cheamă alt cuvînt la fracțiuni egale de secundă și atunci cînd Oratorul se încurcă și face pauze, ei așteaptă vorbele ce ar fi trebuit să vină conform ritmului ce a început să se instaureze.

Oratorul este bîlbîit și peltic, însă regizorul pretinde că nici Demostene n-a avut o dicție mai bună. Oratorul nu știe să-l pronunțe pe „R" iar la „X" scoate limba de două degete din gură; aerul iese pe unde trebuie și pe unde nu trebuie dintr-o cavitate bucală făcută parcă numai pentru a scoate clăbuci porniți dintr-un git prea îndepărtat, pe ale cărui traiecte înțelesul s-a pierdut de mult.

Fie că s-au obișnuit cu difuzoarele, fie că ele sînt pe parcurs reparate cît de cît de numeroșii și pricepuții asistenți, oamenii au început să perceapă, îngroziți, sunet cu sunet, aproape fiecare cuvînt și, din cauza efortului, vorbele nu se mai leagă în fraze și rămîn la simplul lor înveliș sonor. Acesta a fost spectacolul.

Acesta a fost spectacolul și, cu vremea, Oratorul n-a mai lăsat ascultătorii să dormiteze. Mîinile continuau să-i gesticuleze la fel de sacadat, pe cum soseau sunetele din difuzoare, totul devenea insuportabil, dar nimeni nu mai putea pleca fiindcă ritmul acela îi lega și a mai intervenit și un al treilea canal de transmitere al acelui ritm, toată piața a început să trepideze și oamenii s-au pomenit că saltă mișcați parcă de cuvintele pe care Oratorul le striga cu ochii mult ieșiți din orbite. Nimeni nu-și mai amintea de personajul caraghios ivit la început împins pe scenă de asistenți, toată lumea îl vedea acum pe Orator urlînd, dînd din mîini, lovind cu piciorul pedala unei tobe mari — imposibil de știut de unde a scos-o — însă care făcea un zgomot asurzitor și arunca printr-o țeavă zeci de gloanțe în cei ce nu păreau suficient de atenți. Toba contribuia la legănarea ritmică a suportului de lemn pe care se află montată piața, amănunt și el neobservat pînă atunci. În afară de asta, se arăta tot mai nemulțumit și cerea prin semne insistente, strecurate între gesturile menite să sublinieze ritmicitatea vorbelor cu care-i împroșca: le cerea să strige și ei ceva și ei habar n-aveau ce ar fi trebuit să strige și atunci Oratorul se supăra rău de tot: se făcea liniște, piața nu se mai cutremura cîteva clipe și ei se pomeneau într-o tăcere întreruptă doar din cînd în cînd de urletele imbecile ale celor din primele rînduri. Cine a tăcut? Cine n-a aplaudat? De ce? DE CE? Pauza nu e inutilă. Cei ce au tăcut se volatilizează — Oratorul nu este numai bîlbîit, el este și prestidigitator, anunțau megafoanele, cel mai mare scamator —, iar celorlalți li se povestește cu mîndrie despre alte și alte fapte minunate și despre alte și alte puteri malefice ale protagonistului. (Nu. Oratorul n-a fost numai o paiață, el a fost un artist multilateral).

Apoi, Oratorul se întorcea din nou cu fața spre ei și cu gura căscată spre microfon și, cînd își continua — zîmbind în felul lui și iertîndu-i — discursul acela, despre care nimeni n-ar fi putut spune ce sensuri transmitea, însă care avea un ritm al lui, care le-a intrat sub piele și fără de care li se părea că tăcerea îi doare: cînd se bîlbîia Oratorul, lumea spera că scamatorul n-are timp de altele...

Dar se înșelau cu toții: Oratorul avea de acum ochii cu totul ieșiți din orbite de autoentuziasm și, dintr-un fel de fericire explozivă, le ordona încetul cu încetul strigătele după ritmul propriilor lui cuvinte și după ritmul tobei sale și după ritmul în care se cutremura piața. Le cerea din priviri să-și scoată și ei ochii din orbite, să fie și ei înnebuniți. Iar cînd ei n-au mai vrut să fie, Oratorul **părea** să nu observe toate astea și le cerea să fie și mai înnebuniți, și mai înnebuniți, și mai înnebuniți. Unii ascultători, tresărind de unde zăcuseră pînă atunci, s-au străduit conștiincios să înnebunească, deși oricît bunăvoință ar fi arătat, toate s-au dovedit în zadar. Oratorul se afla în paroxism, cerîndu-le tuturor celor de față să exulte, să strige, să tropăie, altfel toba plesnea și megafoanele își dădeau duhul rînd pe rînd. Se aducea o nouă tobă, cu mai multe țevi montate artistic pe ea și, dacă nu mai aplaudau și nu mai răcneau decît primele rînduri, se aduceau păpuși din pîslă spre entuziasmul minunatelor camere de luat vederi.

Apoi Oratorul se retrăgea și saluta protector, în timp ce primele rînduri și megafoanele continuau să țipe în ritmul stabilit. Oamenii se întrebau ce o fi spus Oratorul în lungul lui discurs, dar vorbele acelea nu s-au tradus niciodată în fraze cu înțeles. Ce-o fi spus?

Coborînd de pe estradă, Oratorul obișnuia să-și întrebe asistenții:

— Ei? Cum am fost?

— Excelent, îl încurajau de fiecare dată, a fost un discurs istoric. Dar... Dar n-ați putea să nu mai distrugeți în fiecare seară cîte o tobă?

— De ce nu? se înfurie el. Pînă mîine să mi-o arătați, să mi-o reparați, să-mi cumpărați alta!

— De unde alta? îndrăznesc asistenții să se întrebe **în gînd**, numai în gînd, apoi, fiind asistenți atît de pricepuți, se achită exemplar și de această sarcină. A fost foarte bine, îl asigură și încep să se poarte cu grijă cu el. Ei știau că Oratorul începea să trăiască din nou cumplitele spaime de la începutul carierei și, din trac, ar fi putut folosi toba și împotriva lor.

Într-adevăr, și după ultimul lui spectacol, după ce a fost izgonit de pe scenă, toba bîlbîitului a continuat să mai împrăștie din țevile atît de artistice și ultimii plumbi — ca un ecou al unicului sens al discursurilor marelui Orator.

GHEORGHE SCHWARTZ
1981

ONDREJ STEFANKO

Securea mărturisind

I

Pe unde mi te plimbi?
De ce nu m-aștepți?
Crezi că lumina ți-o voi străpunge c-un fulger?
Niciodată nu m-am dus fără lemn
la execuție.
Niciodată.
Și apoi?
Apoi m-au azvîrlit în apă ca pe un cățelandru.
Dincolo de apă.
Fiindcă tu nu m-ai așteptat
și fiindcă oasele tale ciopîrțite n-au strigat după ajutor.

II

Eu nu m-am căutat în chipuri.
M-am căutat doar în palmele muncite.
Cînd mă purtau pe umăr
ca un dinte de lup eu m-am înfipt în urmă.
Pe-atunci eram prada,
țipătul în gură îmi murise
și trupul meu prelung spre înviere se-ndrepta.
Frunzele firave n-au stat de vorbă cu oțelul,
se ascundeau doar în spatele bărbatului.
Precum urmele adînci ale tăietorilor de lemne.

III

Lîngă lemn voi învia.
În lemn voi deveni femeie
și la fel ca ea am să mă dezbrac de tot acolo.
Semnul pîntecului meu va fi aschia
iar gemetele iubirii vor îndurera cîntecul de lemn
Am să mă alătur și eu acelui cîntec,
în cîntec mă voi preschimba.
Lîngă rădăcini voi amuți.

IV

Eu sînt esența lemnului.
Sînt o ucigașă
care-mparte lumina.
Nu mă va despica nimeni niciodată.
Doar nodul se va-nfiora ca un arcuș.
Fără lemn sînt fără de viață
și atunci cînd trăiesc lemnu-i muribund.
Prin buturuga aceasta se reîncarnează-n trupul meu.
Iar aliajul oțelului cu lemnul îmi insuflă viață:
Și astfel ucid,
și astfel împart lumină.
Recunosc.

Toate textele tipărite pe această pagină au fost respinse, cîndva, de cenzura ceaușistă!

Dar de Crăciun

Mi s-au cerut versuri pentru noul nostru ziar. Nu vreau să improvizez ceva de circumstanță, nici să scot din sertar poezii pe care nu am putut să le public la vremea lor. Voi relua din ultima mea carte apărută nu demult o poezie care (culme a stupidității cenzorilor) a scăpat foarfecii menite s-o coafeze acceptabil, s-o facă suportabilă. E scrisă cu mai multă vreme în urmă, dar întîmplări recente îi dau (pentru mine) noi semnificații.

La începutul lunii decembrie am fost invitat să citesc la cenaclul Casei Universitarilor din Timișoara. Am ajuns în oraș pe la prînz și am început să caut cadouri pentru copii de Sfîntul Nicolae. Nu am găsit nimic în afara unui pliant conținînd imagini de fructe exotice, dintre care nici eu nu auzisem de unele.

A doua zi, fiica mea Ioana mi-a povestit că un coleg de clasă a primit din Germania portocale și a adus și la școală, iar ea l-a rugat atît de frumos să-i dea măcar o felioară, încît a primit pînă la urmă o bucățică de coajă pe care a rontăit-o. Am luat-o în brațe, am mîngîiat-o pe cap și i-am spus că nu e frumos, nu e demn să ceară, după care m-am ascuns să plîng.

Sper ca așa ceva să nu i se mai întîmple niciunui copil: nu sînt pom, nu fac fructe (nici măcar mere) — pînă la adevăratele portocale, tot ce vă pot oferi sînt versurile mele.

salată de fructe

nici nu-i ceva nou pe timpuri
era chiar și un cîntec
dar acum vreau să vorbesc
despre ananas portocale
banane mere pere piersici
cireșe vișine căpșune
— eventual sub formă de compot —
strînse cu grijă peste an
și despre cum ne adunăm
toată familia în jurul mesei
în noaptea de anul nou
ca un melc în cochilie
ne luăm de mîini și
renunțăm la metafizică
și la simboluri
și ne bucurăm
că trăim

ROMULUS BUCUR

Desorins de poem

Fiicelor mele

Ochii opriți la hotarul copilăriei —
vîrsta ce vrea să fugă înspre înapoi.
Păpușa de cîrpe zace în praf sfîșiată
iar fetița îți recită primul ei poem:

Ursulețul Martinică
este astăzi bucuros
nu mai cîntă
el recită poezii
foarte frumos.

Melancolia nu mai poate trișa cuvintele poemului de care te desprinzi și care te cuprinde fără putere de a-i replica...

MIRCEA STEPAN

Palestrele vieții

Leagănul clătinat cu chipul copilului
așternut sub frunzele-n vînt.
Rîsul lui spre neorînduita mișcare.
O fericită-ntîmplare
(din multele ce-i doream)
ale destinului său.
În spatele meu se-așezase
o spaimă-a tristeții,
ascunzînd jumătatea de vorbe
lipsite de-a buzelor sînge:
prevestiri despre modelarea adolescentului sfios,
fără cusur, în palestrele vieții.

LAVINIA STOICU

Cultura de mîine

Unul dintre oamenii politici interbelici, mare gazetar și patriot de prin părțile Lipovei, vedea în centura de orașe Timișoara — Arad — Oradea niște comunități urbane eminente prin rolul pe care urmau să-l joace în cultura română (și, de ce nu, chiar universală). Privim astăzi în jur, curioși de fidelitatea felului cum gîndul lui Sever Bocu a deschis drum realității, și ce constatăm? Aradul nu are o Universitate! Acest oraș, înțesat cu cîteva decenii în urmă de reviste în toate limbile vorbite de partea aceasta de Europă, înzestrat cu publicații de marcă și edituri putîndu-se oricînd lăuda că au publicat prime mărimi ale literaturii noastre naționale nu are încă o Universitate... Nu că revistele sale de astăzi ar fi mai mult decît simplele supraviețuiri — uneori disperate și stîngace, aidoma unui prizonier scos de la izolare — ale tepocii, ori că edițiile ne-ar da afară din casă cu ritmul alert al editărilor lor. Nici despre obștească vrere de a avea și noi „faliții noștri" nu e vorba. E, însă, destul să privești către Timișoara ori Bihor pentru a vedea cît de nedrept destin cultural a fost rezervat **primei capitale a României Mari.**

În învălmășeala entuziastă și uneori (vai!) numai declarativă a noului început, cînd continentul de sloiuri al vechilor structuri se dizlocă scîrțîind pe cît de sinistru, pe atît de salutar, se cuvine gîndit **prioritar** chipul culturii arădene de mîine. Și e cu atît mai important, cu cît, una dintre ipostazele fericite ale descentralizării țării va trebui să fie profilul distinct și inconfundabil al culturii fiecărei zone, întemeiat pe tradițiile sale istorice.

Iată de ce, dragi concetățeni, vă adresez dumneavoastră provocarea de a gîndi destinul culturii din părțile Aradului cu toată luciditatea și adîncimea necesare, dar nu mai puțin cu îndrăzneala — aptă de performanțe — dovedită în zilele din urmă. Intelectuali, muncitori, țărani și elevi: prelungiți modul vostru eroic de viață asumat de curînd și pe dimensiunea sa perenă: CULTURA.

Aradul poartă o marcă inconfundabilă în concertul istorico-geografic și etnic al patriei. El nu este nici Banat, nici Crișana, nici Zărand, avînd cîte ceva din toate. Locuitorii de prin părțile Aradului nu sînt doar români, doar maghiari, doar germani, evrei, sîrbi, țigani, ci mulțimea forfotitoare, plină de viață a tuturor acestor elemente etnice și rasiale. Dialogul limbilor, al elementelor de cultură specifice fiecăruia dintre grupurile etnice fac posibil un blazon cultural unic, inconfundabil. În plus, experiența istorică a multelor sute de ani de convietuire, care făcea din Aradul secolului al XVII-lea decorul caravanelor turcești de cămile, iar peste un secol dăltuia pe obrazul cetății expresia unui oraș imperial habsburgic ne-a situat la confluența Orientului cu Occidentul. Să nu irosim șansa acordată de Istorie generațiilor noastre. **Acum** e momentul ca, lucid, cu hotărîre, să dorim și să realizăm TOTUL.

Avem nevoie de cadrele instituționale atît de necesare oricărei alcătuiri menită să dureze. E necesară o Universitate cu toate facultățile ei tradiționale — dar și cu o Academie de Film, pentru care Aradul s-a dovedit pregătit —, cu profesori din partea locului și profesori itineranți, cu cursuri alimentate de cele mai noi și viabile tendințe, și, mai ales, întemeiată pe **principiul autonomiei universitare.** Ne este necesar un Institut de Istorie Central-Europeană, pregătit ca, prin studiile sale, să reflecte, la dimensiuni europene și cu deplină rigoare științifică, adevărul istoric al lumii în care trăim. Este indispensabilă, de asemenea, — pentru a se asigura temelii tranșante învățămîntului superior —, reformarea și restructurarea fundamentală a învățămîntului primar, secundar și preuniversitar pe baza unor noi principii. Nu ne putem lipsi de o editură, chiar dacă n-ar fi decît să reluăm — în spiritul etitoriei sale înainte de primul război și între cele două războaie — faimoasa editură arădeană „Diecezana". Cărțile oamenilor locului trebuie să apară, măcar în parte, în orașul nostru. De nelipsit îmi apar și revistele de cultură, literar-artistice, nu una, ci mai multe; publicații concepute dincolo de sectarisme și atitudini provinciale, dincolo de prejudecăți și ranchiune. Să avem reviste și cărți arădene de cît mai multe nuanțe și limbi, purtînd, însă, întotdeauna, girul calității.

Frați arădeni, tot mai mult Revoluția îmi apare drept construcție! Tinertul nostru, noi înșine, dincolo de barierele de vîrstă, merităm o cutură nouă: suplă, agilă, competitivă. Un teatru ale cărui succese ar fi garantate de dăruirea actorilor și un repertoriu esteticește superlativ, sensibil la propunerile contemporane (de aici și de pretutindeni) ca și la partiturile „clasice"; o filarmonică aureolată de prestigiul colaborării cu cei mai talentați soliști și dirijori ca și de opțiuni muzicale sigure; concerte rock, pop, folk organizate ritmic și cu pricepere; capodopere ale ecranului și noutății valoroase în flux continuu în rețeaua cinematografelor; o bibliotecă județeană cu colecțiile completate și mereu în fruntea vieții culturale prin inițiativele ei incitante; — iată ce ar completa, cred, tabloul unei vieți culturale normale, viguroase, asigurînd libera circulație a valorilor, climatul la care năzuim.

Toate acestea nu pot fi făcute fără ajutorul dumneavoastră, arădeni! Luptați cu inerția interioară, puneți pe hîrtie tot ce credeți că merită cu privire la rezolvările concrete ridicate aici (și în legătură cu altele, nenumite de mine, poate) și expediați-le pe adresa redacției „Salonul literar". Să constituim un Comitet de inițiativă culturală arădeană, să-i așternem programul de acțiune și să trecem la înfăptuirea sa. E timpul!

OVIDIU PECICAN

Florin Hornoiu în consens cu Antonio Vivaldi

Arad, sala Clio, sfîrșit de noiembrie. O expoziție de fotografii artistice, alb-negru, pe tema anotimpurilor. Înfiorată de muzica preclasică, pe aceeași temă, a discretului Vivaldi. Pămînt, copaci, apă, văzduh. Dacă nu e asimilat cu lumina, doar focul lipsește. Apoi, zîmbetul unui copil între crengi înflorite, privirea galeșă a unei femei mature, îngîndurarea calmă a alteia ajunse la cea de a treia vîrstă. Și cam atît. E drept, cu prilejul vernisajului au mai fost proiectate un număr remarcabil de diapozitive color reprezentînd secvențe ale unui deosebit spectacol peisagistic-pictural în tonalitate arămie oferit de luminișurile pădurilor de la Văsoaia, precum și un pe cît de scurt pe atît de plăcut moment poetic aparținînd actriței Dorina Darie. Post festum însă au rămas fotografiile de pe simeze. Spre ele deci, riscînd o primă întrebare, ni se îndreaptă gîndul. Au sau nu statutul obiectului de artă? Potrivit asertiunilor lui Amiel, „orice peisaj e o stare sufletească" o stare sufletească a naturii, în raport de care peisajul e doar fața văzută, fenomenul. La rîndul lui fenomenul, forma în sens aristotelic, e purtătorul unei semnificații nu doar gnoseologice ci și morale. Cine dispune de capacitatea de a declanșa, fie și plin simplă atingere, revelarea acestei semnificații morale, adică umane, este un artist. Faptul că această capacitate rezultă, ca în cazul artistului fotograf, din conlucrarea harului cu instrumentul tehnic nu e de natură să-i infirme calitatea. Fotografia prin urmare, în măsura în care reușește, așa cum stau lucrurile în cazul lui Florin Hornoiu, să mijlocească, adică să comunice dinspre natură înspre constiința receptoare o stare sufletească, o semnificație morală, este obiect de artă. A doua întrebare, în succesiunea firească a celei dintîi; care e starea sufletească sau semnificația morală a peisajelor mijlocite, de data aceasta, de fotografiile în cauză? Florin Hornoiu surprinde priveliștea într-un moment anume al devenirii, asemeni impresioniștilor, fără a fi însă un impresionist, întrucît el nu descompune imaginea în irizări spectrale și nici nu o dizolvă în baia unei lumini difuze. În pofida complementarității, elementele alcătuitoare își păstrează identitatea. Momentul ales apoi, indiferent de anotimp, e unul de echilibru, de calm. Lipsa intemperiilor, a stihiilor dezlănțuite, a accidentelor în ultima instanță, face ca trecerea de la un moment la altul al devenirii să fie aproape imperceptibilă, ca tot ce e firesc. Intervențiile, artificialul lipsesc deasemenea. Natura e surprinsă ca natură nu ca artefact. Ea nu-și adjudecă omul, după cum nici omul nu și-o adjudecă. Nici o urmă de rivalitate, nici o edulcorare și nici o crispare de ființă damnată. Echilibrul, calmul, împăcarea sunt depline; senzațiile prilejuite sunt liniștitoare, sărbătorești, asemeni unui melos preclasic.

VIOREL GHEORGHIȚĂ

Doină

Peste satul meu natal
Bate iar un vînt astral
Cu dorul de veșnicire
Să mă ducă-n nefinire

Pe o frunză de lumină
Am să cînt o doină lină
Și-am să scriu pe cer și stele
Toate versurile mele:

Foaie verde, dor de dor,
Între doruri am să mor
Drumul dorului să fie
Mersul meu spre veșnicie.

Foaie verde, dor albastru,
Dorul meu e dor măiastru
Dus de vîntul ancestral
Chiar din satul meu natal.

MIHAI RUJA

Se studiază opera ...„cizmarului".

Crăciun însîngerat

(Urmare din pag. I)

lui de credința strămoșească în Dumnezeu.

Poporul român n-a fost creștinat. El s-a născut creștin. Secole după secole a ars în odaia românului, nestinsă de nici o furtună, de nici un vînt, candela credinței în Dumnezeu, singura credință păstrată curată de neamul nostru prin viltoarea vremurilor ce au trecut, prin urgia comunistă care a trecut peste el ca un imens tăvălug, dar care n-a reușit să-l zdrobească.

Iată, fraților, am trăit primul Crăciun liber al ultimei jumătăți de veac. Un Crăciun însîngerat, dar plin de speranțe. Fie ca sîngele vărsat în aceste zile să însemne ultima „plată" pentru o viață fericită și demnă.

Din istoria „Adevărului"

(Urmare din pag. a II-a)

sirenelor. Noi nu aveam toți, decît cuvintele! Am apelat la conducerea întreprinderii de transporturi. În exact 13 minute (!) a fost o coloană de mașini. S-a făcut o baricadă din autocamioane grele. Ing. Lungu Dorin, ing. Rațiu Dorel, șoferii, au stat alături de ziariști și tipografi. „Rotativa" putea începe. „Adevărul". Și „Jelen". Ziarul colegilor maghiari (în febra lucrului, unul de la ei, corectorul Simon, trăgea prin tipografie, nu din joacă, portretul „celui mai iubit fiu" afirnat de o sloară). Înainte de tipar toți au fost corectori. Alexandru Chebeleu și-a asumat rolul de „cap limpede". S-a stins lumina vreo cinci minute. S-a reaprins. „Lumina aceea / joacă în ochii tăi / și pentru că acolo / ard eu", murmură Petre Don, poet și tipograf. Toți erau poeți, toți erau tipografi. Toți eram acolo. Răsunau, de aproape, de departe, salve. Primul număr se tipărea sub amenințarea unui atac armat. Al doilea se va tipări sub gloanțe! Nu metaforizez gratuit. Tipografia a fost atacată. Dar „Adevărul" a apărut. Primul număr mirosind a cerneală tipografică vie precum sîngele trebuia să ajungă unde era nevoie mai mare de el. Tînărul Sabău Ionel a condus mașina; în piața Primăriei, ziarele au fost smulse din mîinile noastre — Dumitru Toma și Vasile Filip ar fi vrut să aibă mai multe mîini.

Primul număr din „Adevărul" a apărut. Adevărul a ieșit în arenă. În inima cetății. Apoi al doilea, al treilea... N-au putut fi cuprinse în primele numere toate materialele venite. Ele vor apărea în zilele următoare. Purtînd cuvîntul liber. În zilele ce vor veni, deci. Întotdeauna!

Clipa de reflecție

Literatura adevărată — nu spun o noutate — este o performanță dificilă. Ea presupune, pe lîngă vocație, efort intelectual intens, de documentare și pregătire culturală generală a scriitorului, prospețime a informațiilor, un organ interior — propriu doar lui — de a întui lumea înconjurătoare în datele ei fundamentale. Dar ceea ce-l umanizează, dacă pot spune așa, pe scriitor e faptul că scrisul său capătă culoarea crezului său moral. Un scriitor fără un crez moral superior este un fals scriitor. Crezul moral presupune calități caracterologice care nu se vor demonetiza niciodată: sinceritatea, ca apetit pentru adevăr, onestitatea, buna credință și pudoarea în fața exceselor de tot felul, complexitate afectivă, opțiuni morale lipsite de ambiguitate, un acut sentiment al solidarității umane. Lor li se adaugă povara, bucuros asumată, și de aici responsabilitatea onorantă în cel mai înalt grad, că aparții unei culturi autentice, strălucite, cu valori inconfundabile, parte constitutivă a marii culturi europene și universale.

Ce rezultă din toate acestea? Nu altceva decît că sarcina ta ar fi să împingi, fie și cu un pas, lucrurile înainte. E o misiune dificilă pe care trebuie să ți-o asumi.

Spun asta deoarece cultura română — astăzi — nu mai poate renunța la înălțimile și perspectivele cîștigate prin marii predecesori. Dimpotrivă, ea trebuie să-i continue axiologic, să evite riscurile marginalizării, pauperității expresive și tematice. Abia aceasta, înțeleg eu, înseamnă să ai sentimentul tradiției, al autenticei tradiții a literaturii române.

Cu cît vom percepe mai adînc acest lucru, cu atît ne vom apropia mai mult de țel; literatura validă, cea așteptată, mereu, de cititor!

VASILE DAN

Acest text a fost respins de cenzură, în luna septembrie 1989, obiectîndu-se că ar lipsi (citățm):

„— adăparea la izvoare",
„— patriotismul" și „slujirea intereselor poporului"!

Salonul LITERAR

SUPLIMENT
AL ZIARULUI
„ADEVĂRUL"
EDITAT DE SCRIITORII
LIBERI AI ARADULUI
DECEMBRIE 1989
— 4 pagini — 50 bani —

ÎN LOC DE EDITORIAL:

Iată, a apărut „Salonul literar"! Să ne ajute Dumnezeu!

„Dumnezeu este cu noi!" scanda mulțimea tinerilor adunați în fața primăriei orașului nostru, în neuitatele zile ale acestui decembrie însingerat.

Dumnezeu este cu noi. De ce, oare, acești tineri care nu au cunoscut bucuria libertății de conștiință, care au fost mințiți, înșelați și furați programatic, cărora li s-a refuzat dreptul la adevăr și accesul la cultura română și universală, care au fost ținuți, cu bună știință, departe de tot ceea ce înseamnă lume civilizată, de ce, dar, acești tineri scandau acolo și numele Domnului? De ce, cînd lor li s-a spus mereu că Dumnezeu nu există și că unul dintre cele mai grele păcate este credința în El?

Cred că răspunsul este mai greu de spus decît de aflat. Pentru că noi, toți ceilalți, i-am dezamăgit, i-am trădat ani la rînd cu lașitatea noastră călduță, cu mulțumirea noastră cu puțin, pentru că, în sfîrșit și-au dat seama că, în afară de ei înșiși, nu se mai pot bizui pe nimeni decît pe Dumnezeu. El le-a rămas ultimul și cel mai de nădejde reazim și sfătuitor. El i-a și ajutat pînă la urmă să învingă hidra cu capete de analfabeți academicieni.

Sînt sigur că nu întîmplător renașterea națiunii române, acest miracol în care puțini mai credeau, s-a petrecut în preajma zilelor sfinte ale Crăciunului, ale nașterii lui Hristos. Poporul român nu putea să-și facă, de Crăciun, un dar mai prețios decît libertatea pe care a cîștigat-o cu prețul atîtor vieți și al atîtor distrugeri, unele ireparabile. Este un dar unic. Mulți dintre noi încă nu sînt în stare să înțeleagă, în toată complexitatea lui, semnificația interioară a cuvîntului libertate. El ni s-a vînturat mereu prin față (ca și altele binecunoscute sloganе, pe care va trebui, repede, să le uităm: egalitate, patriotism, tineret minunat, epoca de aur, viitor luminos, pe cele mai înalte culmi de progres și civilizație) dar, la fel ca atîtea alte cuvinte-lozinci, a devenit găunos, stors de orice urmă de conținut, nemaistîrnind în sufletele noastre împietrite de suferință și deznădejde nici un ecou. Și iat-o, acum, ea, libertatea este chiar în mîinile noastre, sănătoasă și adevărată ca un prunc nou născut în brațele mamei sale. Trebuie (iată, nici eu nu pot scăpa de acest nefast **trebuie**) să avem grijă de el. Să-l creștem curat, să nu-l pervertim, să nu-i strîmbăm sufletul, pentru că el este chezășia viitorului nostru în care, în sfîrșit credem cu toată ființa noastră. Pentru că el, acest prunc abia născut de cîteva zile (dar care va crește într-o zi cît alții într-un an) ne-a adus descătușarea așteptată atîta amar de vreme.

Dacă odiosul regim dispărut (eu, unul, nu mai vreau să aud de comunism niciodată) a avut un păcat capital, acela nu poate fi altul decît uciderea sufletului poporului român prin ruperea lui de credința în Dumnezeu. Mai bine zis, decît încercarea de a ucide sufletul poporului român prin ruperea

HORIA UNGUREANU

(Cont. în pag. a IV-a)

Crăciun însîngerat

Molecule de calciu

Să nu mă grăbesc,
Să las timpul să treacă,
Fiecare secundă în cădere
Erodează puțin
Suferința.
Să aștept.
Fiecare val ce se sparge
Sapă în stîncă
De care-s înlănțuit,
Fiecare fir de rugină
Subțiază lanțul.
Într-un mileniu, în două,
Stînca va fi nisip,
Fierul verigilor pulbere,
Oasele mele molecule de calciu
Risipite în apă,
Suferința nimic.

ANA BLANDIANA

Ea și vechii Greci

Am refăcut din marmură,
și-apoi
suflînd, din carne, brațele
lui Venus
fără răsuflarea ei m-a răcorit;
la pas, am întrecut pe-un drum
de țară
urmirea-acelei broaște ce-l
ținea
pe-Achile-n lanțuri; în sfîrșit,
învins-am
pe Chiron în înțelepciune și
pe-Orfeu în lupta sunetelor
pure.
Dar vai! n-am izbutit să
dobîndesc
convingerea de fier că toate-
acestea
sunt cu putință...
ca totul altfel ne trăim
Eu și vechii greci
infernul.

ȘTEFAN AUG. DOINAȘ

Croitor

Pîn' să fac spre tine cîțiva pași
îngerul m-adună pe fărâș,
numai oase galbine ca mierea
bune să le vînture muierea,
Biv Vel Vierme coase-mă la loc
ca pe un olog de alt olog.

MIRCEA DINESCU

Cenușa cărților

Am văzut joi seara, la televizor, Biblioteca Centrală Universitară arsă, scrumuită — transformată într-o urnă uriașă, prin care vîntul se juca nepăsător cu cenușa atîtor morți. Fiindcă o carte, ce altceva este decît viața, mă rog, o parte din viața celui ce a scris-o? Și fiecare scriitor — mai mare sau mai puțin mare — închide între coperțile cărților sale nu numai talent și muncă, ci și atît de multă speranță. Speranța că, odată, cîndva, un om pe care n-ai să-l cunoști va lua cartea ta în mîini, se va bucura de fiecare pagină tipărită, și astfel sfidînd timpul, între tine și necunoscutul cititor se va înfiripa o punte atît de fragilă, și, totuși atît de trainică pe care tradiția și spiritualitatea unui popor vine dinspre trecut spre prezent și viitor. Acesta este rolul unei biblioteci, de-a păstra gîndurile și sentimentele generațiilor, ale celor ce-au fost, ale celor ce vom fi fost. Vîntul bate în urna uriașă care este acum Biblioteca Centrală Universitară, dar nu pentru multă vreme. Oameni înimoși vor acoperi cenușa, vor înălța alte ziduri, vor dărui alte cărți bibliotecii. Și cred că în Arad sînt destui intelectuali care, fără să le tremure mîna, vor trimite cărțile lor rare Bibliotecii Centrale Universitare, dovedind astfel că noi sîntem mai tari decît dictatorul, decît cenușa cu care ne-a mohorît sufletul.

DUMITRU TOMA

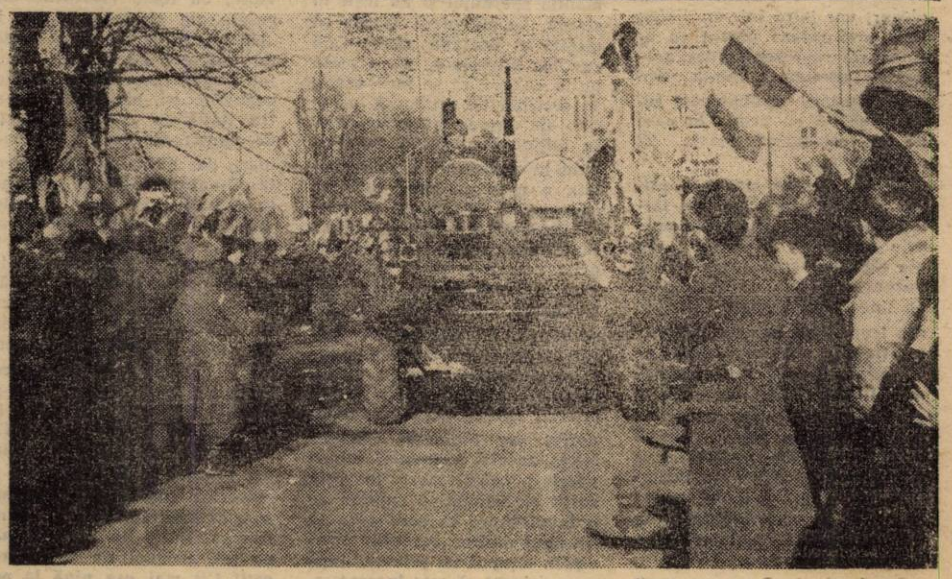

ARMATA E CU NOI — Fotografie de Florin Hornoiu

Jurnal de librar-cetăţean-scriitor (21-27 Decembrie 1989 — Arad)

JOI — semnul singelui: vînd condiţionat antene TV (carte) ◆ ceauşeşti; TV-uri *încă* nu se găsesc, ceauşeşti cît vrei *încă*, 7+5 lei = 12 + batjocorirea clienţilor (ce să-i faci!, directoarea ne asigură cum că „clienţi doresc să cumpere cartea social-politică actuală dar noi nu o ştim vinde, oferi!" — trebuie să o vîndă librarii, nu EA!). Clienţii ne cunosc, ne stimează însă ne doare sufletul!; peste puţin veştile coboară în str. Eminescu — muncitorii ies din fabrici, vin spre Centru! Închid, ies, văd blindate afluind, lumea încremeneşte femeile plîng. O zi cu soare, centrul oraşului devine o placă din oţel omenesc, cel al armelor bubuie în aer. TAB-urile par monştri apocaliptici, sîngele Timişoarei vine gîlgîind pe şosea, iată-l ajuns în Arad, strigă acum! Colegul Sany maschează, eu fotografiez oameni şi mitraliere, „ziarişti în civil", pancardele acuzei, revoltei, speranţei, strigăte, suntem fotografiaţi de „băieţi" (la rîndu-ne). Plecăm. Dar ziua nu pleacă, oamenii nu, nimeni NU o şterge şi NU SE ŞTERGE NIMIC. Se scrie şi desenează, se ridică acestea, se aprind torţe, drapelele ţării îşi elimină ruşinea. Noaptea este fier-magnet, îi ţine pe oameni ca pe o pulbere dar ei încep să nu mai fie pulberea nimănui! Lumînări, revoltă, rugăciune, speranţă, luptă. Ne ducem copiii să VADĂ, să ŞTIE, să FIE şi EI.

VINERI — semnul sfîrşitului: sunt (em) tot mai mulţi şi hotărîţi. Din dispoziţii directoriale (sîc!) stăm **în librării şi NU** ALĂTURI de **oameni, pe stradă**; în piaţă **preoţii ţin slujbe**, soarele bate în **odăjdiile** Neamului, fotografiem **totul, plîngem**, nu ne vedem **„şefii"** pe-alături! (este încă **riscant, neclar!**). Spre prînz **„ALESUL"** fuge: oamenii strigă, plîng, se îmbrăţişează pe str. Eminescu; un grup de tineri intră în librărie, scot **„operele"** (sute de cărţi — **„clarviziune politică şi polimeri"**), le aruncă în stradă, le SFÎŞIE, pun benzină... Dr. F.B. şi directorul B.I. îi coboară din euforie spre a nu pune focul. Pentru că focul este în ei, în TOŢI OAMENII, acum, ARDE TRECUTUL! Pretenţiile. Porcăriile. Circulaţia este cîtva blocată, filele se duc spre acoperişuri (ne-au tot acoperit!), cad — cel dintîi alb, ninsoare, ce cade aici! Se fotografiază, filmează.

SÎMBĂTĂ — semnul EUROPEI: „O astfel de oroare (Timişoara — n.n.) nu am văzut nici în Liban, nici în Salvador, nici aiurea, în ultimii ani" — spune Jean Jacques, reporter francez specializat în reportaje de război. La fel Frédéric (de la **Le Figaro**), la fel Jean Luc Riviera (şef de cabinet la primăria din Nancy, ori Roger Cordier (directorul unei societăţi din Metz, venit în numele a **Medicins du Monde**, însoţind un convoi de camioane încărcate cu medicamente şi plasmă sanguină (ţinut anterior la frontieră cu replica autorităţii securiste: „Plecaţi, nu avem nevoie de voi în România!"). Deci, cu Manuela (o profesoară bucureşteană ce a stat pe baricadele Aradului) îi anturăm pe francezi la Timişoara. Ce vedem?: se trage (vedem); se arestează în oraş teroriştii (ori securişti fugiţi cu arme şi sume mari (VEDEM, ASISTĂM); medicii fac totul pentru răniţi... ultimii aduşi sunt loviţi la cap — mînă de „specialişti"! (vizităm două spitale, vorbim cu dr. Victor şi Carmen Babuşceac, cu Dr. Florin Roşianu şi aflăm orori); cimitirul din Calea Lipovei oferă 10 deshumaţi cumpliţi, desfiguraţi (prin apă fiartă ori acizi), groapa grea de membre, viscere, alături o căpăţînă lîngă care oamenii au aprins lumînări — totul spre a „descuraja" voinţa de luptă a poporului! Se văd multe la Timişoara, se luptă aici, pe drumul spre Arad sunt prinşi, în maşini, bărbaţi şi femei - teroriştii! Ajungem seara, se trage puternic în Arad, ticăloşiei i se ripostează, este vînată. Şi nu dormim, urmărim cea de a doua armată — televiziunea română liberă în timp ce trasoarele trec peste casa adăpostirii noastre.

Glontele...

DUMINICĂ — semnul Bunei Vestiri: căci în România s-a (re) născut Mîntuitorul! (cel din legende, CEL întreg — POPORUL). Nu colindă oamenii de pe străzi, din pieţe, televiziunea... colindă POPORUL! Pentru EL! Despre EL! Despre Trecutul şi Viitorul său, dar, mai ales, despre Prezentul său! Şi... se trage încă. Dar mîine este culminarea sărbătoririi şi NU ne este ruşine că mulţi dintre noi s-au născut aproape într-o ieslе, în modestie şi sărăcie. A NOASTRĂ VA FI Împărăţia Cerurilor pe care, iată, acum le înălţăm peste pămîntul şi viaţa ţării noastre... Lîngă TAB-uri (cum pînă acum, cum şi mîine), oameni, femei, copiii aduc hrană, ceai cald, daruri şi... mai scump, cuvinte, simţiri, prezenţă — o armată română nu poate fi învinsă, înduioşată; da! O înduioşare care le îndîrjeşte voinţa.

LUNI — Crăciunul: cel dintîi! Cum nimeni în Europa, în LUME, nu are! Atît de dorit, de scump, de însingerat, biruitor, biciuit de îngrijorare (controlată), devastat de încredere, speranţă, certitudini.

MARŢI — semnul revenirii: Revenim la munca din instituţii. Alcătuirea noului ziar ADEVĂRUL... fotografierea a tot ce „merită" acum (şi ce nu merită?!... cerem străinilor filme, nu compasiune ori alimente, ori ţigări!), nu mai suntem siguri că există alte televiziuni şi posturi radio în lume, ne lipim de ecranul şi cuvîntul românesc acum! Noptile sunt cu stele şi focuri de arme... Vine MIERCURI, se vor roti toate zilele, CELE CE au fost de rotit, prăbuşit şi înălţat, s-au ŞI!... Dacă ar fi zi cînd scriu pe cer ar zbura porumbei; acum, noaptea, zboară inima românească!

27 decembrie 1989
CORNEL MARANDIUC

Din istoria „Adevărului"

În dimineaţa aceea mai era, încă, stăpînă frica. Ea gîlgîia în tîntîna curţilor interioare, se ţîea pe la colţuri, ba chiar, o puteai vedea, ieşită la drumul mare, în centrul oraşului. Dar în inimi strălumina candela aprinsă de nădejdea noastră. Arsese mocnit atîta amar de vreme, atunci, însă, pilpîirea ei îşi crescuse puterea şi, întreţinîndu-şi viaţa din ceea ce mai era viu în oameni, se străduia să alunge spaimele nopţii prelungi. Asta dădea tărie şi glasurilor care rosteau, tare, în sfîrşit tare, adevărul. De o zi întreagă îl rosteau. Măsura de timp cuprindea şi noaptea aceea abia trecută (părînd că nu se mai termină) şi seara de dinainte (la graniţa dintre ele se făcuse front împotriva terorii fricii doar din credinţa în zorii ce aveau să vie odată şi odată pentru o naţiune uitată parcă de Dumnezeu), şi amiaza în care se crezuse că alte glasuri vor intra într-un dialog (într-unul măcar uman) cu acelea ale reprezentanţilor arădenilor adunaţi în piaţa din faţa Primăriei, şi dimineaţa soră geamănă cu aceea în care pe fila calendarului scria 22 decembrie...

Aşadar, fusese, mai întîi, prima zi (calendaristică) de iarnă. Dacă ar fi nins peste oraşele României, în multe din ele zăpada s-ar fi înroşit, flori purpurii răsărind din trupuri de tineri, din trupuri de copii, din trupuri de oameni. Neapărat trebuie pomeniţi copiii, aici, acum şi de-apururi. Nu numai fiindcă tineretul ţării şi mai cu seamă copiii au fost în primele rînduri ale „revoluţiei copiilor" — cum, metaforic, au numit unii ceea ce s-a întîmplat, ci fiindcă întregul popor poate să spună că atunci a renăscut (iată, metafora are deplină acoperire!).

La Arad, după ce s-a auzit îndemnul „Astăzi Timişoara, mîine toată ţara!", în dimineaţa minunii adevărate, copiii ţării s-au lepădat de hainele fricii, şi-au învelit sufletele în mantia speranţei şi au ieşit în stradă. Lăsînd, deci, teama să gîlgîie în ţîntînile adînci ale curţilor interioare, să se aţină pe la colţuri, să se facă auzite în scrîşnet de şenile şi în rafale de arme automate chiar în mijlocul oraşului, s-a răspuns la o chemare firească. Sigur, e greu de spus care au fost primii. Muncitori şi actori, studenţi şi elevi, jurnalişti, funcţionari, profesori, fete cu grija pentru mamele lăsate acasă, mame tinere cu grija pentru copiii lor lăsaţi acasă, scriitori... E neîndoielnic faptul că de la Întreprinderea de Orologerie Industrială a pornit unul din primele grupuri. Pot povesti despre asta Dănilă Onofrei sau inginerul Cociuba Nica, acesta lăsîndu-şi minunatele-i calculatoare în voia sorţii şi lăsîndu-se cuprins de o învolburare în care avea să fie unul dintre „curenţii" principali. Grupul cu pricina, după ce a refuzat să mai lucreze, adunîndu-se în curtea fabricii, a hotărît să cheme alături pe fraţii de la strunguri şi acesta a fost începutul unui drum ce greu poate fi redat în cuvinte; cu toate eforturile disperate ale unuia sosit de la „împărăţie" (a se citi Comitetul judeţean de partid), temător pentru soarta producţiilor ceauşiste (şi, bineînţeles, pentru liniştirea „sfintei" şi atît de numeroase familii netemătoare de nimic, în inconştienţa ei) oamenii au ieşit pe poarta fabricii (sistemele ei automate de închidere nu şi-au făcut ... datoria), au ajuns la „Strungul" şi, forţînd şi aici porţile, au crescut în număr; au ajuns la UTA, apoi curgînd, în coloană, s-au înmulţit iarăşi prin chemarea vagonarilor şi a celor de la CPL, coloana s-a făcut rîu, umflîndu-se precum Mureşul primăvara (şi nu era primăvară-n inimi?), au venit plîngînd de emoţie, femeile de la „Tricoul"; la „Biserica roşie", primul transportor-amfibie-blindat (sună frumos, nu?); un ofiţer, tînăr de tot, a făcut un semn: treceţi! Cît mai era pînă la minunatul strigăt: „armata e cu noi"? Cine să mai socotească?

...şi baricada!

Fotografii de: C. Marandiuc

În piaţa Primăriei avea să facă joncţiunea, coloana eroică, cu cei care scandau „Noi sîntem poporul!". Şi chiar era, acolo, poporul unei ţări ce renăştea.

A trecut, spuneam, amiaza şi seara, noaptea cea lungă şi-n zori, cu toată spaima încă lipită pe ziduri, s-au putut vedea, iarăşi, fluturările drapelelor tricolore, înscrisurile de pe pancartele înălţate pe crestele acoperişurilor, feţele oamenilor, palide, marcate de aripa oboselii, încercănările nedormirii dar toate semnele astea fiind, aproape, fără importanţă, fiindcă privirile luceau mai intens — urcase în ele pilpîirea candelei din suflet şi, găsind loc, răbufnea în afară, ca un foc mare.

Din văpaie parcă, se întrupase Valentin Voicilă — el era, de fapt sufletul focului.

A venit şi trăsnetul (de data asta unul aşteptat) comunicatul de la posturile naţionale de radio şi televiziune, blindatele, în uralele mulţimii, s-au retras cuminţi, nu mai era nici iarnă, nici primăvară, nu mai era nici oboseală nici temere, nu mai trebuiau socotite nici uralele (ale celor care-şi păstraseră, ca prin minune, glasul), dar nici nu mai era nevoie să vorbeşti în şoaptă; era izbînda. Totul se cerea pus pe sfintele temelii ale ţării dintotdeauna şi totul se cerea înălţat în construcţie nouă. Totul se cerea spus sub semnul adevărului.

Şi atunci, în după-amiaza zilei de 22 Decembrie (acum se cuvine a fi pusă majuscula) s-a trecut la tipărirea „Adevărului" care avea să apară (în o sută de mii de exemplare, pentru a fi citit de sute de mii de oameni ce au aşteptat cuvîntul liber) în dimineaţa de 23 decembrie, cu menţiunea firească (dar şi simbolică): Anul I, nr. 1. Dar pînă atunci...

Am plecat spre tipografie călcînd pe un nevisat covor aşternut de-a lungul străzii: „iesul" din pagini ale „nemuritoarelor" opere! La tipografia (devenită şi redacţie — pentru prima oară liberă!), agitaţie. La intrare, Cristina Alecu îi lua un interviu lui Florea Borod. Apoi a vorbit cu Pavel Luca şi Petru Sabău — toţi, tipografii. La „Telex", nea Mitică Vizitiu recitea (a cita oară?) comunicatul „Agerpres" în care scria, negru pe alb cum că nu mai e „nevoie de aprobări speciale din partea cenzurii". Linotipiştii băteau într-un elan nestăvilit literele adevărului. Nu-i mai ştiu pe toţi, nu le reţin tuturor numele (cred că s-au prezentat, pentru a lucra o noapte întreagă, şi ce noapte!, toţi lucrătorii tipografiei); poate pe Herman, pe Nicolae Weidmann, pe Ioan Nagy... La „paginaţie", Aurel Darie făcea „secretariat de redacţie" în ... direct, ajutat de tipografii Emil Telceanu, Kati Ştefan, Tira Ioan. „Intrau" în pagină, pe rînd, materialele semnate de Dumitru Toma (prezent peste tot, lipsit de glas şi debordînd de entuziasm), T. Petruţi, Ştefan Tabuia, M. Ţiscă, Lavinia Stoicu, Dorel Zăvoianu citise, tuturor, „Cuvîntul către cititori". Cineva a spus că se aud împuşcături dinspre Ceala. Asta era important? S-a adus lista cu membrii Consiliului judeţean al Frontului Salvării Naţionale. Dorin Ilarie Curechian unul din membri, îşi dicta „cartuşul" intitulat „Unitate". Era nevoie de ea. Dinspre centru a venit un tipograf strigînd: „vin teroriştii!". Noi n-avem acolo decît cuvintele! Mircea Contraş instalase un televizor lîngă „masa de cules". Pe ecranul său, imagini din Bucureşti — lupte! „Sonorul" emitea apeluri către populaţie, către armată. Se cerea ajutor, clădirea studioului fiind atacată. Şi ei, şi noi, n-avem, decît cuvintele. Noaptea era înjunghiată de vaietul

FLORIN BĂNESCU

(Cont. în pag. a IV-a)

REVELION 1990

Plugușorul nou

La Mulți ANI cu Sănătate
Într-o țară cu Dreptate!
La Mulți Ani pentru ARAD
Care a-nălțat un brad

În piața unde plînge
Sărbătoarea fără sînge...

La Mulți Ani, Bărbați de-aici
Pînă ieri roboți, furnici,
Și Femei fără de cîntec
Cu „producție" de piniec!

La Mulți Ani copii în care
Vrut-au a găsi — ascultare
Voi elevi, crude vlăstare
„Practicanți" duși pe ogoare!

La Mulți Ani și cu salvare
Caselor spre demolare
Ridicate cu sudoare
Dărîmate cu sfidare.

La Multi Ani voi prvălii
De-alimente, ieri pustii
La Mulți Ani Tu Pîine Nouă
Din sudoare și din rouă!

Țării la Mulți Ani Acum
Cînd plutește încă fum
Unde-a ars și-a pustiit
Cel ce s-a numit cinstit!

În spitale punem, lîngă
Cei eroi, urare, încă,
Celor morți le spunem doar:
„N-ați făcut-o în zadar!"
La Mulți Ani pentru Armată —
Oamenilor o surată
Mîna vie, înarmată...

Anu acesta Plugușorul
Și-a schimbat de fapt sectorul
Nu mai cerem nici procură
Șefilor de la „Cultură"

Este tocmai Plugușorul
Căruia i-am dus toți dorul
Vîrstnicii l-am așteptat
Tinerii... imaginat!

Iată-l!... a venit și sună
Pe la uși, a Veste Bună:
Școli, mîncare, sănătate
Democrata Demnitate

Ne-o depune-n prag de casă
Și ne spune: stați la masă
Și mîncați pe săturate
Din Speranță și Dreptate

Căci e Timpul voi, trudiți
Flămînziți și umiliți
Ne-mbrăcați, fără cuvînt —
Eu sunt Plugușorul Sfînt
Tras de boi și tras de cai
Eu sunt carul cu alai

Hai urcați, haideți spre Mîine
Cu ștergare și cu pîine!

LA MULȚI ANI, tinere ARAD
Sub luminile din brad
LA MULȚI ANI, VOI, FIECARE
Părți în MAREA SĂRBĂTOARE!

Pe un cal cu părul nins
Florile dalbe
A sosit cel ce-a învins
Florile dalbe.

E un Tînăr, e-un Român
Florile dalbe
Este Anul Nou Cel Bun
Florile dalbe.

CORNEL MARANDIUC

Urare de An nou liber

Aho, aho, drag plugușor,
Cît mi-a fost și-mi este dor
Să te scriu cu-adevărat
Fără să fii cenzurat
Și de... gorile-ncărcat,
Cum mereu ne-au obligat!
Că nu mai puteam ura —
Așa cum o merita —
La cîn-dorea inima,
Ci doar unor acoliți
De popor nicicînd iubiți!
Cîntați, măi, feciorii mei
Și sunați din clopoței
Hei, hei!
Acum Plugușoru-i liber
Să ureze cald și sincer
Tot ce n-a urat mai ieri:
Aho, aho, să nu rămînă
Sămînță sau altă urmă
Din ceaușești și acoliți!
Oameni buni, voi drepți să fiți!
Iar acum, iubiți feciori
Ziceți „aho" de trei ori
Pentru-a noastră libertate,
Pentru inima ce bate
Pentru Revoluție!
Mai sunați din zurgălăi,
Dragii mei, iubiți flăcăi
Pentru cei ce au căzut,
Pentru-acest nou început
De viață în dreptate,
Bunăstare, libertate,
Pe care-am dorit-o toți:
Tineri, bătrîni și nepoți
Și să ridicăm făclia
Pentru scumpă România!
Urați, măi, flăcăi, urați
Și să trăim iar ca frați!
Iar în anul care vine,
S-auzim numai de bine!
Pentru cei ce ne vreau rău
Să nu-i ierte Dumnezeu!
Să nu-i ierte nimenea:
Nici poporul, nici Legea!
Ziceți tare măi flăcăi
Și mai minați, dragii mei,
C-avem multe de urat,
Pe la case de umblat,
Căci iar anul se-nnoiește
Și cum se obișnuiește,
Chiar și Sorcova pornește.
Dar vrem să i-o luăm -nainte
Cu încă un gînd fierbinte:
Să ne trăiți sănătoși,
„LA MULȚI ANI! și bucuroși,
Binele să vă păzească,
Pruncii mari și tari vă crească,
Din lume să piară răul
Vă urează „ADEVĂRUL".

CONSTANTIN SIMION
Pentru conformitate

Știați că?...

... Oamenii de știință sovietici au inventat o „grădină de zarzavat" portativă pentru exploratorii polari? Pe o jumătate de metru pătrat pot fi obținute, zilnic, 500 gr. lăptuci, acest aport de vitamine fiind cît se poate de binevenit pentru cercetătorii nevoiți să trăiască mai multă vreme în „lumea gheților".

... Castorii știu să numere? Lucrul a fost demonstrat de zoologul canadian Henn Davis și de protejatul său, castorul Rocky. Acesta a învățat să aleagă din vase cu boabe de struguri pe acelea în care se găsesc trei boabe. Ca premiu, „matematicianul" primește strugurii.

... Ordinatoarele sînt din ce în ce mai inteligente? Există de acum unele care „ascultă" comenzile rostite verbal. Un dispozitiv special creat de ingineri americani permite ordinatorului să descifreze vorbirea omenească.

... Într-o fermă din Nigeria trăiește un leopard... vegetarian? Cu cinci ani în urmă, stăpînul fermei a găsit în junglă un pui de leopard pierdut, pe care l-a hrănit numai cu produse vegetale. Se pare că acest regim alimentar i-a priit, întrucît leopardul cu pricina este foarte vioi.

... În caz de oboseală, este bine venită aspirarea unor esențe aromatice? Oamenii de știință japonezi ne sfătuiesc ca, pentru eliminarea oboselii, să recurgem mai cu seamă la levănțică, lămîie și iasomie.

... În Namibia septentrională, geologii au descoperit cel mai mare lac subteran din lume? După cum au precizat specialiștii, lacul respectiv se află într-o cavernă, la 59 m sub pămînt. El are o suprafață de 1,5 ha.

Caricatură preluată din ziarul „La Repubblica" (Italia).

Cu prilejul Anului Nou 1990, colectivul redacției ziarului „Adevărul", împreună cu tipografii vă adresează dumneavoastră, fidelii noștri cititori și colaboratori, cele mai calde urări de sănătate, viață lungă și îmbelșugată, în libertate, demnitate și fericire, împreună cu tradiționalul „La mulți ani!".

Mică publicitate de ocazie

Vînzare-cumpărare

Locatar în bloc, vînd urgent sobă cu burlane din tablă procurată în anii „epocii de aur".

Caut „operili" savanților analfabeți, aruncate în focul aprins de demonstranți în fața primăriei din Arad.

Găsitorului, bună recompensă.

Scrisoarea unui grup de cetățeni către secretarul general al partidului

(după revista „Pipăruș" care apare în R.S.S. Moldovenească)

Stimate tovarășe secretar general.

Vă scrie un grup de cetățeni dintr-un oraș pe care, nu de mult, l-ați vizitat. Vrem să vă mulțumim pentru că ați venit, pentru că, în sfîrșit, s-au mai introdus și alimente prin magazinele din centru, inclusiv conserve din acelea din carne, ce s-au distribuit acum 20 de ani dintr-un avion englez care a aterizat forțat la marginea orașului, transportînd alimente pentru înfometații din Africa. Cu toate că vizita dumneavoastră a fost secretă, s-a știut cu trei zile înainte, astfel că s-au luat măsuri să fie zugrăvite toate casele de pe traseul pe care veți merge dar, pentru că se știa că aveți obiceiul să vă abateți din drum, s-au zugrăvit toate casele din oraș, și încă așa de bine, încît atunci cînd am vrut să curățim geamurile, securitatea ne-a spus că oricum nu avem voie să le deschidem așa că să le lăsăm.

Elita conducătoare a orașului a curățat străzile cu propriile lor aspiratoare, iar reprezentanții tineretului comunist au curățat pădurea din marginea aeroportului vopsind-o într-un verde aprins cu toate că afară era o frumoasă toamnă.

Cu ocazia vizitei dumneavoastră au fost refăcute liniile telefonice din oraș, ce fuseseră distruse în timpul celui de-al doilea război mondial. S-au luat măsuri ca unica tonetă cu fructe proaspete din oraș să fie transportată pe întregul traseu pe care îl aveați de parcurs.

Se știe de pasiunea dumneavoastră pentru muzee, astfel că proaspătul director al muzeului din localitate, care este casa memorială a unui mare scriitor, un competent, proaspăt absolvent al școlii tehnice de pe lîngă fabrica de demolări a hotărît să dărîme casa în care s-a născut marele scriitor și să construiască o alta nouă. Dar, mai frumos a fost că statuia din fața casei scriitorului a fost schimbată cu o alta care îl reprezenta pe scriitor citind cu încîntare cuvîntarea la ultima dumneavoastră plenară. De altfel, problema statuilor a fost definitiv rezolvată pentru că, atunci cînd am curățat statuia lui Victor Babeș ne-am dat seama că, de fapt, era a lui Miron Constantinescu.

Ce se întîmplă în orașul nostru, tovarășe secretar general? Tinerii care au aptitudini în domeniul tehnicii merg la școli tehnice, studiază și se întorc să lucreze în domeniul tehnicii, cei cu aptitudini în domeniul artelor studiază în școlile de artă, iar tinerii care nu au aptitudini se duc și fac școli de partid și se întorc să-i conducă pe cei cu aptitudini.

Alimentele care s-au scos cu ocazia vizitei dumneavoastră cred că ne vor ajunge vreo trei luni, așa că vă sugerăm să vă întoarceți să mai mîncăm și noi o bucată de salam. Dar, cînd veniți, lansați așa un zvon în jurul dumneavoastră că vă place să intrați în casele oamenilor, să vedeți dacă au căldură, dacă au apă caldă — tare am mai vrea să facem și noi o baie, tovarășe secretar general.

Un grup de cetățeni

ROMÂNIA

Consiliul Frontului Salvării Naţionale

DECRET — LEGE

pentru urmărirea, judecarea şi pedepsirea unor infracţiuni

Avînd în vedere că în timpul desfăşurării acţiunilor forţelor patriotice şi democratice ale ţării pentru răsturnarea clanului dictatorial ceauşist, precum şi după aceasta, anumite elemente s-au dedat la acte de devastare, distrugere şi incendiere a unor unităţi economice şi instituţii social-culturale, de însuşire a unor bunuri cu valoare deosebită pentru patrimoniul cultural al ţării, la acte de furt, tîlhărie şi violenţă asupra cetăţenilor şi bunurilor acestora,

Consiliul Frontului Salvării Naţionale

decretează:

Art. 1. — Se majorează cu jumătate din maximul lor, pedepsele prevăzute de Codul penal pentru săvîrşirea următoarelor infracţiuni:

a) furtul — art. 208

b) furtul calificat — art. 209

c) furtul împotriva avutului obştesc — art. 224

d) tîlhăria — art. 211

e) tîlhăria în paguba avutului obştesc — art. 225

f) distrugerea — art. 217

g) distrugerea calificată — art. 218

h) distrugerea în paguba avutului obştesc — art. 231.

Prin aplicarea majorării de pedeapsă prevăzută în alin. 1 nu se poate depăşi maximul general al pedepsei închisorii.

Art. 2. — Urmărirea şi judecarea infracţiunilor prevăzute la art. 1 se fac de urgenţă, potrivit procedurii speciale privind infracţiunile flagrante.

preşedintele
Consiliului Frontului Salvării Naţionale
Ion Iliescu

Actualitatea cotidiană

• Contul „Libertatea". În seara precedentă soldul contului a ajuns la valoarea 9 597 000 lei.

• Circumscripţia financiară a municipiului Arad anunţă că, începînd cu data de 4 ianuarie 1990 plata ajutorului lunar pentru mamele cu mai mulţi copii, domiciliate în municipiul Arad şi neîncadrate în muncă se va face prin mandat telegrafic.

• Studioul de radioteleviziune Timişoara liberă — România emite pe staţia de 909 KHz zilnic, între orele 7—9 şi 17—19. Se emite în limbile română, maghiară, germană şi sîrbă.

• Sucursala judeţeană Loto-Pronosport anunţă pe cei interesaţi că se pot cumpăra bilete pentru tragerea Loto a revelionului pînă în data de 4 ianuarie 1990 întrucît tragerea respectivă va avea loc în ziua de 5 ianuarie.

I.J.T.L.A.: Cei mai activi conducători auto care au răspuns solicitărilor Frontului de Salvare Naţională Arad: Munteanu Tiberiu — organizator; Balog Mircea, Vereş Ioan, Banu Cornel, Folk Francisc, Rus Gheorghe, Lebanov Gheorghe, Codreanu Sabin, Toth Ludovic.

Cine poate da informaţii despre inginerul Teodor Gionca, de la I.M.U.A., secţia montaj, să se adreseze familiei pe str. Pescăruş nr. 6, Arad, telefon 34448 — sau la telefon 15090, interior 117.

Eroi

Eroii noştri sînt mulţi. Dar în faţa celor care au făcut supremul sacrificiu, vărsîndu-şi sîngele pentru liniştea şi libertatea noastră ne plecăm capetele cu pioşenie. Sînt tineri în majoritate, muncitori, elevi, studenţi, ostaşi. În lupta cu hidra ceauşistă au căzut la datorie şi ofiţeri şi subofiţeri M.I. care au înţeles să-şi facă datoria cu preţul vieţii. În noaptea de 23 spre 24 decembrie a fost grav rănit sergent major Gheorghe Clepe, care a încetat din viaţă vineri, 29 decembrie la Spitalul judeţean şi care va fi înmormîntat astăzi, 31 decembrie, ora 12, la Macea. Prezentăm fotografiile şi a celorlalţi 2 eroi despre care am mai scris lt. major Pavel Duma şi sergent major Ioan Bute.

Odihneaşcă-se în pace. Poporul veşnic recunoscător.

PROGRAMUL UNITĂŢILOR SANITARE

În zilele de 31 decembrie 1989—1, 2, pînă în 3 ianuarie 1990, ora 8, în municipiul Arad, asistenţa medicală a populaţiei va fi organizată astfel:

a) bolnavii nedeplasabili, cazurile de urgenţă şi solicitările de prim ajutor la domiciliu (adulţi şi copii) pentru consultaţii şi tratamente se vor adresa la:

— Staţia de salvare judeţeană Arad, str. Oituz nr. 1—5, telefon 061; 11313.

b) consultaţii şi tratamente pentru bolnavii deplasabili se vor asigura astfel:

— **adulţi:** serviciul de gardă al Spitalului judeţean, str. Spitalului nr. 1, telefon 34561; 36002 cu program permanent; serviciul de gardă al Spitalului municipal Arad, Piaţa Mihai Viteazu nr. 7—8, telefon 37080 cu program permanent.

— **copii:** dispensarul policlinic de pediatrie, str. Spitalului nr. 1, telefon 30328, între orele 8—17 — ambulanţa secţiei de pediatrie, str. Spitalului nr. 1, telefon 34561; 36002, program non stop.

c) serviciul de gardă stomatologie (adulţi şi copii), cu program continuu; serviciul de stomatologie, str. Crişan nr. 1, telefon 30211.

d) în spitale se va asigura internarea bolnavilor gravi.

e) farmacii de serviciu.

— farmacia nr. 71, str. N. Bălcescu nr. 1, telefon 14038 — cu program permanent, începînd cu data de 31 decembrie 1989, ora 8.

În 31 decembrie 1989 cu program 8—13 farmacia 105, B-dul Republicii nr. 56, telefon 33195 şi farmacia nr. 73, str. Eminescu nr. 21—23, telefon 12313.

În 2 ianuarie 1990, cu program 8—13, farmacia 76, Calea A. Vlaicu, bloc Z 16, telefon 42340 şi farmacia nr. 79 Arad, cartier Micălaca, zona Miorița. Farmacia 210, B-dul Republicii 45 (în clădirea Dispensarului policlinic municipal), telefon 30441 — pentru reţete gratuite.

(1209)

PROGRAMUL UNITĂŢILOR COMERCIALE ÎN PERIOADA

31 decembrie 1989—1 şi 2 ianuarie 1990

1. În 31 decembrie 1989

a). unităţile de desfacere pîine şi lapte între orele 7—11; unităţile de legume-fructe din pieţele agroalimentare între orele 7—11; Braseria hotel „Aradul", între orele 7—19; Snack Bar, hotel „Ardealul", între orele 8—19; Bar de zi „Astoria", între orele 8—19; Cazino, între orele 9—16; cofetăria şi braseria hotel „Parc" între orele 9—16.

b). Unităţile de alimentaţie publică din municipiu, vor funcţiona după următorul program: În zilele de 31 decembrie 1989 şi 2 ianuarie 1990: cofetăriile „Albina", „Casata", „Corso", „Libelula", „Mimoza", „Camelia", „Delicia", de la orele 8—16; Restaurantele: „Crişana", „Macul roşu", complex „Orizont", complex „Stadion", între orele 8—16; Restaurantul C.F.R., între orele 8—19. Toate unităţile „Gospodina" între orele 8—12.

2. În ziua de 1 ianuarie 1990, toate unităţile comerciale sînt închise.

3. În ziua de 2 ianuarie 1990:

— unităţile de desfacere pîine şi lapte între orele 7—10;

— unităţile de legume-fructe, din pieţele agroalimentare, între orele 7—10.

4. Staţiile „PECO" vor funcţiona după următorul program: În ziua de 31 decembrie 1989, între orele 8—12 toate staţiile vor fi deschise. Staţia nr. 4 din Calea Aurel Vlaicu va avea programe de funcţionare permanentă în perioada 31 decembrie—3 ianuarie.

În ziua de 2 ianuarie 1990, pe lîngă staţia din Calea Aurel Vlaicu, va funcţiona şi staţia nr. 1 — lîngă podul Grădiştei — cu program între orele 9—15.

Începînd cu data de 3 ianuarie 1990, programul staţiilor „PECO" va fi între orele 9—17.

COOPERATIVA „CONSTRUCTORUL" ARAD

Anunţă că secţia reparaţii la domiciliu a instalaţiilor sanitare şi electrice, telefon 13871, în zilele de 31 decembrie 1989 şi 2 ianuarie 1990, va avea program între orele 8—13, cînd pot fi solicitaţi la telefon pentru orice reparaţii.

(1212)

anica publicitate

ANIVERSĂRI

Cu ocazia ieşirii la pensie pentru VIORICA SIPOŞ, din Arad, îi urează sănătate şi „La mulţi ani!", soţul, copiii Viorel şi Mariana, nora, ginerele şi nepoţii. (62699)

Cu ocazia împlinirii a 5 ani îi urează CLAUDIEI MOCANU, multă sănătate şi „La mulţi ani!". Tata, mami, mama şi bunica. (62820)

DIVERSE

Studenţi de la subingineri I.M.A. prezentaţi-vă la facultate pentru comunicări, în data de 03.01 1990 ora 16,30. (62819)

DECESE

Copleşiţi de durere anunţăm încetarea din viaţă a sergentului major de Miliţie, CLEPE GHEORGHE, căzut eroic la datorie, în vîrstă de 28 ani. Ghiţă dragă te plînge soţia Lenuţa, fiica Alina, mama Floare, fratele Petru, socrii Avram şi Lenuţa, cumnata Florica, bunica Ielina, unchiul Vasile şi mătuşa Livia. Înmormîntarea are loc la ora 13, 31 decembrie 1989, la cimitirul din comuna Macea. Familiile îndoliate Clepe, Sferdian şi Petrina. (62837)

CONDOLEANŢE, ANUNŢURI DE FAMILIE

Mulţumim rudelor, prietenilor, colegilor şi bunilor vecini care au fost alături de noi, în greaua încercare prin care am trecut prin decesul celei care a fost Mălescu Sidonia. Familia îndoliată. (62831)

Mulţumim tuturor acelor care au fost alături de noi la decesul scumpei noastre soţie, mamă, bunică, EUGENIA PURGE. Familia îndoliată. (62847)

Mulţumim din suflet tuturor prietenilor, colegilor, vecinilor, întreprinderilor şi instituţiilor care moral şi material au fost alături de noi la moartea celui care a fost CRIŞAN AUREL, electrician la Combinatul lemnului împuşcat la 23 decembrie 1989, lîngă primăria Arad şi înmormîntat la Şofronea, la 28 decembrie 1989. Soţia Florica, copii Sebastian şi Manuela, fratele Marcel cu soţia Angela, mătuşa Valerica, mama Ileana, tata Aurel şi toate rudele. Fiule te plîngem cît vom trăi. (62834)

Familia Lile Gheorghe mulţumeşte pe această cale Frontului judeţean al Salvării Naţionale Arad, garnizoanei militare Arad, tuturor preoţilor prezenţi, colegilor de la Ziridava, prietenilor, vecinilor, personalului complex Stadion, rudelor şi tuturor celor care au fost alături de noi în clipa despărţirii de fiul şi fratele nostru iubit,

soldat erou CRISTIAN LILE, căzut la datorie în luptele de la Timişoara. (62845)

Colectivul de oameni ai muncii din cadrul I.M.U.A., Secţia Montaj regretă profund dispariţia din viaţă a elevului practicant BUGYI ROBERT, căzut eroic sub gloanţele teroriştilor la fragedă vîrstă de 18 ani pentru libertatea poporului nostru. Transmitem sincere condoleanţe familiei îndoliate. (62832)

Colectivul de muncă de la I.M.A. Arad este alături de colegul lor, Crişan Marcel, în aceste clipe grele prin pierderea fratelui său CRIŞAN AUREL, în vîrstă de 38 ani, secerat de gloanţele teroriştilor. (62843)

Mulţumim tuturor rudelor, prietenilor, colegilor, vecinilor şi cunoştinţelor care ne-au ajutat şi au fost alături de noi, cînd l-am condus pe ultimul drum pe scumpul nostru

DON RADU ADRIAN, căzut eroic la vîrsta de 25 ani, în luptele de la Bucureşti, pentru libertatea noastră. Familia îndoliată. (62835)

Mulţumim tuturor cunoştinţelor, reprezentanţilor Consiliului judeţean al Frontului Salvării Naţionale, că au fost alături de noi în momentele grele pricinuite de moartea celui, care a fost GRUBER GEZA. Familiile îndoliate. (62839)

Arbitrii de fotbal din Colegiul judeţean Arad sînt alături de colegul lor, CRIŞAN MARCEL, în greaua durere pricinuită de moartea tragică a fratelui său. (62841)

Timpul şi tristeţea nu poate uita din inimile noastre, acea zi tristă cînd pentru totdeauna ne-a părăsit cel ce a fost Gruie Vasile, pensionar C.F.R., bunul nostru drag soţ, tată, bunic, socru şi cuscru. Familiile Gruie, Lupaş, Jurj şi Szarvaksi. (62842)

Plos omagiu celui care a fost IEŞCĂU PETRU iubit soţ, tată şi iubitor bunic. Familia. (62844)

Prietenii şi colegii deplîng moartea prematură a tînărului MADA MIHAI FLAVIUS, în vîrstă de 18 ani, care a căzut eroic sub gloanţele teroriştilor pentru libertate. Nu te vom uita niciodată Mihăiţă. Ai tăi dragi prieteni Orlando, Dan, Ghiţă, Popovici, Vidici şi Obernet. (62846)